LOMBAK

14

www.lombak.com

112373 • SAYI:2002-06 • HAZİRAN 2002
FİYATI: 1 500 000 TL (KDV Dahil)

YARMA

ISSN 1303-0124-0-5
9 771303 012403

ERSİN

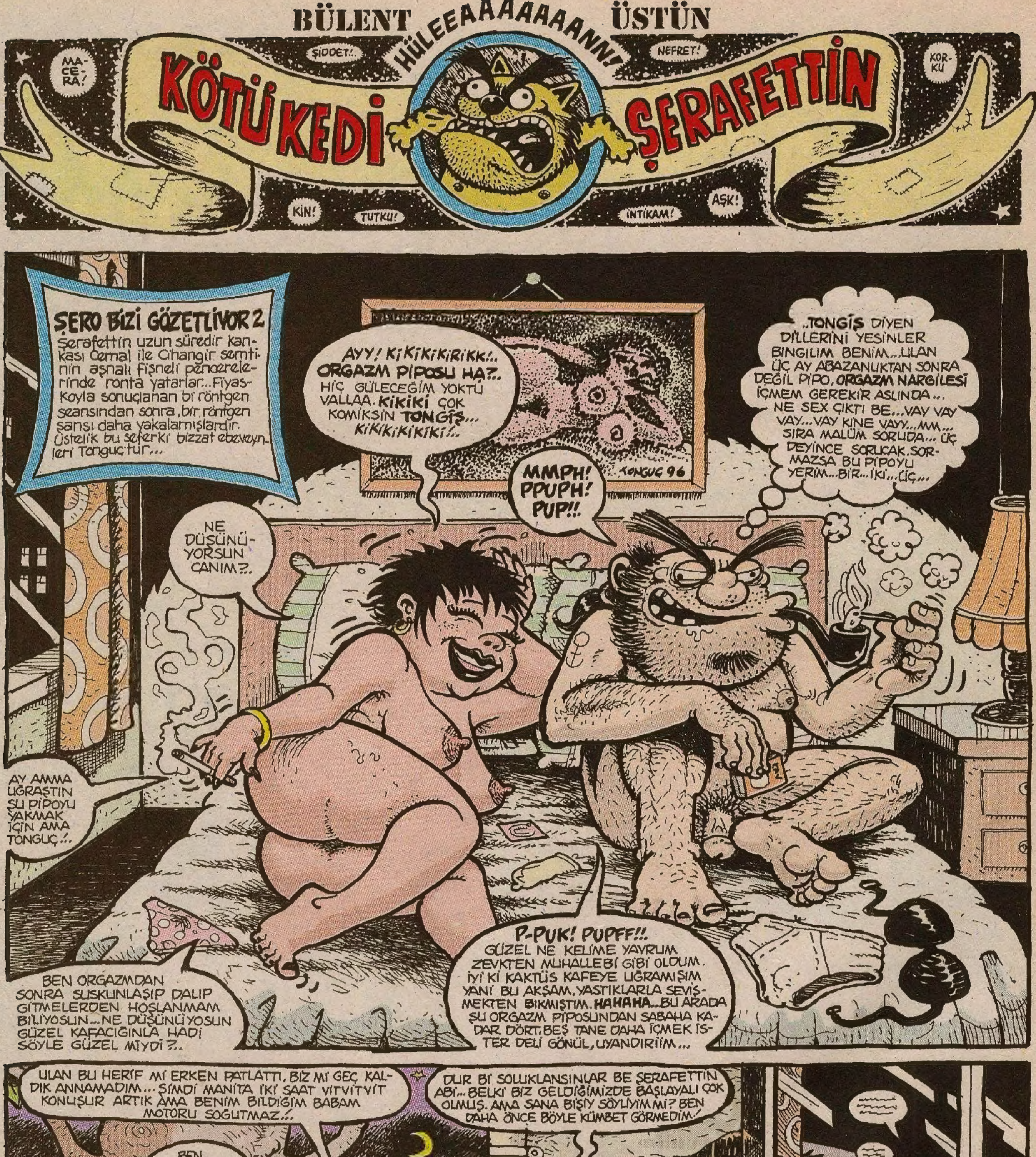
BÜLENT ÜSTÜN
HÜLEEAAAAAAANN!
KÖTÜ KEDİ ŞERAFETTİN
MACERA!
ŞİDDET!..
NEFRET!
KORKU
KİN!
TUTKU!
İNTİKAM!
AŞK!
ŞERO BİZİ GÖZETLİYOR 2
Şerafettin uzun süredir kankası Cemal ile Cihangir semtinin aşnalı fişneli pencerelerinde ronta yatarlar... Fiyaskoyla sonuçlanan bi röntgen seansından sonra, bir röntgen şansı daha yakalamışlardır. Üstelik bu seferki bizzat ebeveynleri Tonguç'tur...
AYY! KİKİKİKİRİKK!.. ORGAZM PİPOSU HA?.. HİÇ GÜLECEĞİM YOKTU VALLAA. KİKİKİ ÇOK KOMİKSİN TONGİŞ... KİKİKİKİKİKİ!..
..TONGİŞ DİYEN DİLLERİNİ YESİNLER BINGILIM BENİM... ULAN ÜÇ AY ABAZANLIKTAN SONRA DEĞİL PİPO, ORGAZM NARGİLESİ İÇMEM GEREKİR ASLINDA... NE SEX ÇIKTI BE... VAY VAY VAY... VAY KİNE VAYY... MM... SIRA MALÜM SORUDA... ÜÇ DEYİNCE SORUCAK. SORMAZSA BU PİPOYU YERİM... BİR... İKİ... ÜÇ...
TONGUÇ 96
MMPH! PPUPH! PUP!!
NE DÜŞÜNÜYORSUN CANIM?..
AY AMMA UĞRAŞTIN ŞU PİPOYU YAKMAK İÇİN AMA TONGUÇ!..
BEN ORGAZMDAN SONRA SUSKUNLAŞIP DALIP GİTMELERDEN HOŞLANMAM BİLİYOSUN... NE DÜŞÜNÜYOSUN GÜZEL KAFACIĞINLA HADİ SÖYLE GÜZEL MİYDİ?..
P-PUK! PUPFF!!. GÜZEL NE KELİME YAVRUM ZEVKTEN MUHALLEBİ GİBİ OLDUM. İYİ Kİ KAKTÜS KAFEYE UĞRAMIŞIM YANİ BU AKŞAM. YASTIKLARLA SEVİŞMEKTEN BIKMIŞTIM. HAHAHA... BU ARADA ŞU ORGAZM PİPOSUNDAN SABAHA KADAR DÖRT, BEŞ TANE DAHA İÇMEK İSTER DELİ GÖNÜL, UYANDIRIIM...
ULAN BU HERİF Mİ ERKEN PATLATTI, BİZ Mİ GEÇ KALDIK ANNAMADIM... ŞİMDİ MANİTA İKİ SAAT VITVITVIT KONUŞUR ARTIK AMA BENİM BİLDİĞİM BABAM MOTORU SOĞUTMAZ!..
DUR Bİ SOLUKLANSINLAR BE ŞERAFETTİN ABİ... BELKİ BİZ GELDİĞİMİZDE BAŞLAYALI ÇOK OLMUŞ. AMA SANA BİŞİY SÖYLİYİM Mİ? BEN DAHA ÖNCE BÖYLE KÜMBET GÖRMEDİM!
BEN AKSİYONUN HASTASIYIM KARDEŞİM! İCRAAT GÖRMEK İSTERİM NEYSE. İKİNCİ POSTA BİRAZDAN START ALIR İNŞALLAH.
LAN BU ARADA İPNE TACETTİN NERDE KALDI LAN? BİRASIZ BIRAKTI BİZİ!..
GELİR ABİ ÇOCUK... Bİ DUR ACELE ETME... BU İŞLERİN KEYFİ AHESTE ÇIKAR İNCEDEN USULCACIK...

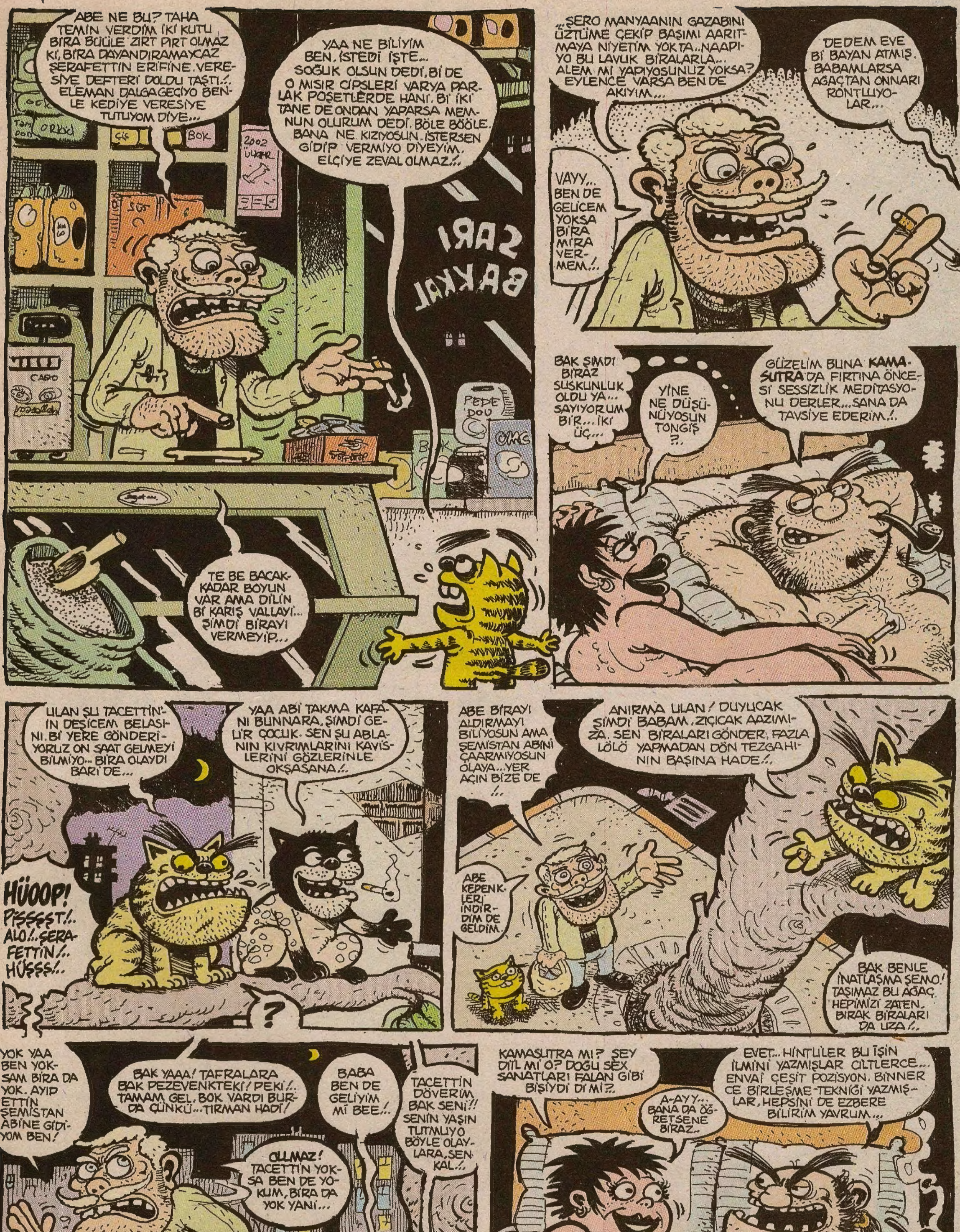
ABE NE BU? TAHA TEMİN VERDİM İKİ KUTU BİRA BÜÜLE ZIRT PIRT OLMAZ Kİ, BİRA DAYANDIRAMAYCAZ ŞERAFETTİN ERİFİNE. VERESİYE DEFTERİ DOLDU TAŞTI!. ELEMAN DALGAGEÇİYO BENLE KEDİYE VERESİYE TUTUYOM DİYE...
YAA NE BİLİYİM BEN. İSTEDİ İŞTE... SOĞUK OLSUN DEDİ, Bİ DE O MISIR CİPSLERİ VARYA PARLAK POŞETLERDE HANİ. Bİ İKİ TANE DE ONDAN YAPARSA MEMNUN OLURUM DEDİ. BÖLE BÖÖLE. BANA NE KIZIYOSUN. İSTERSEN GİDİP VERMİYO DİYEYİM. ELÇİYE ZEVAL OLMAZ!.
SARI BAKKAL
TE BE BACAK KADAR BOYUN VAR AMA DİLİN Bİ KARIŞ VALLAYİ... ŞİMDİ BİRAYI VERMEYİP...
...ŞERO MANYAANIN GAZABINI ÜZTÜME ÇEKİP BAŞIMI AARITMAYA NİYETİM YOKTA..NAAPIYO BU LAVUK BİRALARLA... ALEM MI YAPIYOSUNUZ YOKSA? EYLENCE VARSA BEN DE AKIYIM...
DEDEM EVE Bİ BAYAN ATMIŞ. BABAMLARSA AGAÇTAN ONNARI RONTLUYOLAR...
VAYY... BEN DE GELİCEM YOKSA BİRA MİRA VERMEM!.
BAK ŞIMDI BİRAZ SUSKUNLUK OLDU YA... SAYIYORUM BİR... İKİ ÜÇ...
YİNE NE DÜŞÜNÜYOSUN TONGİŞ ?.
GÜZELİM BUNA KAMASUTRA'DA FIRTINA ÖNCESİ SESSİZLİK MEDİTASYONU DERLER...SANA DA TAVSİYE EDERİM!.
ULAN ŞU TACETTİN'İN DEŞİCEM BELASINI. Bİ YERE GÖNDERİYORUZ ON SAAT GELMEYİ BİLMİYO... BİRA OLAYDI BARİ DE...
YAA ABİ TAKMA KAFANI BUNNARA, ŞİMDİ GELİR ÇOCUK. SEN ŞU ABLANIN KIVRIMLARINI KAVİSLERİNİ GÖZLERİNLE OKŞASANA!.
HÜOOP! PİSSSST!.. ALO!..ŞERAFETTİN!.. HÜŞŞŞ!..
?
ABE BİRAYI ALDIRMAYI BİLİYOSUN AMA ŞEMİSTAN ABİNİ ÇAARMIYOSUN OLAYA...YER AÇIN BİZE DE !..
ANIRMA ULAN! DUYUCAK ŞİMDİ BABAM. ZIÇICAK AAZIMIZA. SEN BİRALARI GÖNDER. FAZLA LÖLÖ YAPMADAN DÖN TEZGAHININ BAŞINA HADE!.
ABE KEPENKLERİ İNDİRDİM DE GELDİM.
BAK BENLE İNATLAŞMA ŞEMO! TAŞIMAZ BU AĞAÇ HEPİMİZİ ZATEN. BIRAK BİRALARI DA UZA!.
YOK YAA BEN YOKSAM BİRA DA YOK. AYIP ETTİN ŞEMİSTAN ABİNE GİDİYOM BEN!
BAK YAAA! TAFRALARA BAK PEZEVENKTEKİ! PEKİ!. TAMAM GEL. BOK VARDI BURDA ÇÜNKÜ...TIRMAN HADİ!
OLLMAZ! TACETTİN YOKSA BEN DE YOKUM, BİRA DA YOK YANİ...
BABA BEN DE GELİYİM Mİ BEE!.
TACETTİN DÖVERİM BAK SENİ!! SENİN YAŞIN TUTMUYO BÖYLE OLAYLARA. SEN KAL!.
EH!. PEKİ ULAN SİZ KAZANDINIZ EŞŞEOĞLU EŞŞEKLER!
KAMASUTRA MI? ŞEY DİİL Mİ O? DOĞU SEX SANATLARI FALAN GİBİ BİŞİYDİ Dİ Mİ?.
EVET... HİNTLİLER BU İŞİN İLMİNİ YAZMIŞLAR CİLTLERCE... ENVAİ ÇEŞİT POZİSYON. BİNNERCE BİRLEŞME TEKNİĞİ YAZMIŞLAR. HEPSİNİ DE EZBERE BİLİRİM YAVRUM...
A-AYY... BANA DA ÖĞRETSENE BİRAZ..

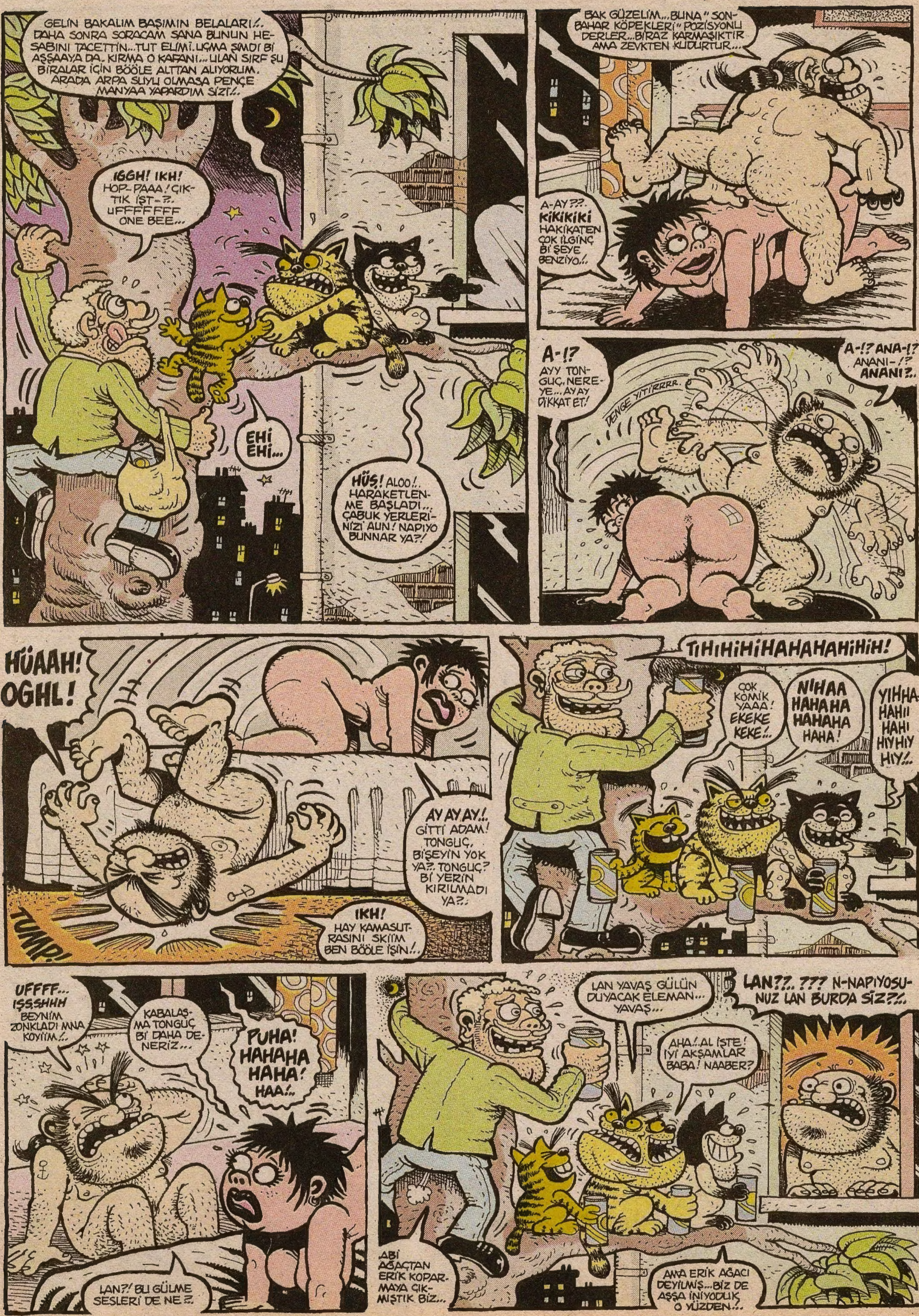
GELİN BAKALIM BAŞIMIN BELALARI!.. DAHA SONRA SORACAM SANA BUNUN HESABINI TACETTİN...TUT ELİMİ. UÇMA ŞİMDİ Bİ AŞŞAAYA DA.. KIRMA O KAFANI... ULAN SIRF ŞU BİRALAR İÇİN BÖÖLE ALTTAN ALIYORUM. ARADA ARPA SUYU OLMASA PENÇE MANYAA YAPARDIM SİZİ!..
IGGH! IKH! HOP-PAAA! ÇIKTIK İŞT-?.. UFFFFFFF ONE BEE...
EHİ EHİ...
HÜŞ! ALOO!.. HARAKETLENME BAŞLADI... ÇABUK YERLERİNİZİ AUN! NAPIYO BUNNAR YA?!
BAK GÜZELİM... BUNA "SONBAHAR KÖPEKLERİ" POZİSYONU DERLER...BİRAZ KARMAŞIKTIR AMA ZEVKTEN KUDURTUR...
A-AY?.. KİKİKİKİ HAKİKATEN ÇOK İLGİNÇ Bİ ŞEYE BENZİYO!..
A-!? AYY TONGUÇ, NEREYE... AYAY DİKKAT ET!
DENGE YITIRRRR.
A-!? ANA-!? ANANI-!? ANANI?..
HÜAAH! OGHL!
TUMP!
AY AY AY!.. GİTTİ ADAM! TONGUÇ, BİŞEYİN YOK YA?.. TONGUÇ? Bİ YERİN KIRILMADI YA?..
IKH! HAY KAMASUTRASINI SKİİM BEN BÖÖLE İŞİN!..
TIHIHIHIHAHAHAHIHIH!
ÇOK KOMİK YAAA! EKEKE KEKE!..
NIHAA HAHAHA HAHAHA HAHA!
YIHHA HAHII HAHI HIYHIY HIY!..
UFFFF... IŞŞSHHH BEYNİM ZONKLADI MNA KOYİİM!..
KABALAŞMA TONGUÇ Bİ DAHA DENERİZ...
PUHA! HAHAHA HAHA! HAA!..
LAN?! BU GÜLME SESLERİ DE NE?..
LAN YAVAŞ GÜLÜN DUYACAK ELEMAN... YAVAŞ...
LAN?.. ??? N-NAPIYOSUNUZ LAN BURDA SİZ?!..
AHA!.. AL İŞTE! İYİ AKŞAMLAR BABA! NAABER?
ABİ AĞAÇTAN ERİK KOPARMAYA ÇIKMIŞTIK BİZ...
AMA ERİK AĞACI DEYİLMİŞ...BİZ DE AŞŞA İNİYODUK O YÜZDEN...

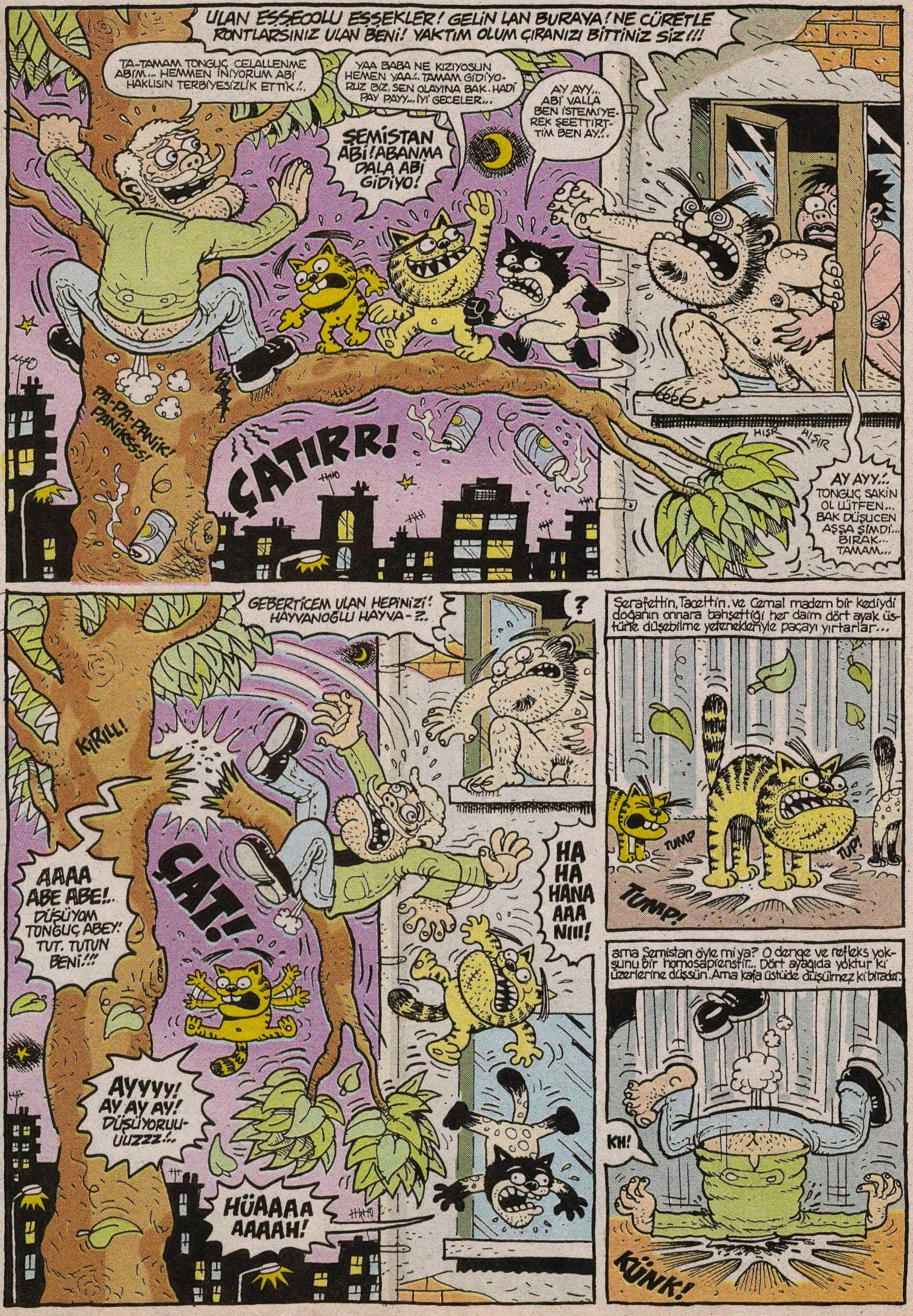
ULAN ESŞEOOLU EŞŞEKLER! GELİN LAN BURAYA! NE CÜRETLE RONTLARSINIZ ULAN BENİ! YAKTIM OLUM ÇIRANIZI BİTTİNİZ SİZ!!!
TA-TAMAM TONGUÇ CELALLENME ABİM... HEMMEN İNİYORUM ABİ HAKLISIN TERBİYESİZLİK ETTİK!.
YAA BABA NE KIZIYOSUN HEMEN YAA!. TAMAM GİDİYORUZ BİZ. SEN OLAYINA BAK. HADİ PAY PAYY... İYİ GECELER...
AY AYY... ABİ VALLA BEN İSTEMİYEREK ŞEETTİRTTİM BEN AY!.
ŞEMİSTAN ABİ! ABANMA DALA ABİ GİDİYO!
PA-PA-PANİK! PANİKSS!
ÇATIRR!
HIŞIR HIŞIR
AY AYY!. TONGUÇ SAKİN OL LÜTFEN... BAK DÜŞUCEN AŞŞA ŞİMDİ... BIRAK... TAMAM...
GEBERTİCEM ULAN HEPİNİZİ! HAYVANOĞLU HAYVA-?..
?
Şerafettin, Tacettin. ve Cemal madem bir kediydi doğanın onnara bahşettiği her daim dört ayak üstüne düşebilme yetenekleriyle paçayı yırtarlar...
KIRILL!
ÇAT!
AAAA ABE ABE!. DÜŞÜYOM TONGUÇ ABEY! TUT. TUTUN BENİ!!!
HA HA HANA AAA NIII!
TUMP
TUP!
TUMP!
ama Şemistan öyle mi ya? O denge ve refleks yoksunu bir homosapienstir... Dört ayağıda yoktur ki üzerlerine düşsün. Ama kafa üstüde düşülmez ki birader.
AYYYY! AY AY AY! DÜŞÜYORUUUZZZ!..
HÜAAAA AAAAH!
KH!
KÜNK!

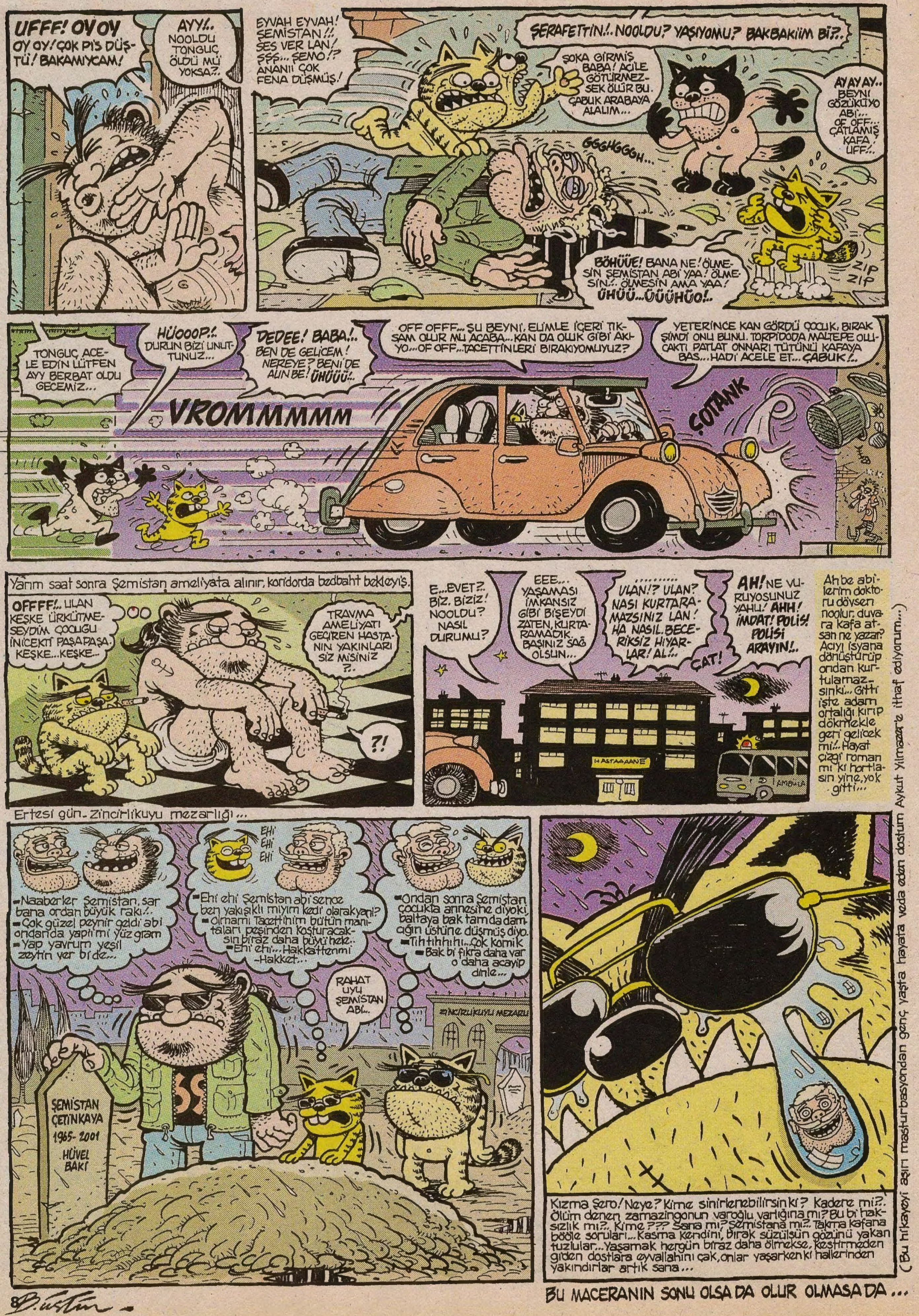
UFFF! OY OY OY OY! ÇOK PİS DÜŞTÜ! BAKAMIYCAM!
AYY!.. NOOLDU TONGUÇ ÖLDÜ MÜ YOKSA?!.
EYVAH EYVAH! ŞEMİSTAN!!. SES VER LAN! ŞŞŞ... ŞEMO!? ANANII ÇOK FENA DÜŞMÜŞ!
ŞERAFETTİN!.. NOOLDU? YAŞIYOMU? BAKBAKIIM Bİ?..
ŞOKA GİRMİŞ BABA! ACİLE GÖTÜRMEZSEK ÖLÜR BU. ÇABUK ARABAYA ALALIM...
AYAYAY.. BEYNİ GÖZÜKÜYO ABİ... OF OFF... ÇATLAMIŞ KAFA! UFF!..
GGGHGGGH...
BÖHÜÜE! BANA NE! ÖLMESİN ŞEMİSTAN ABİ YAA! ÖLMESİN!.. ÖLMESİN AMA YAA! ÜHÜÜ...ÜÜÜHÜO!..
ZIP ZIP
TONGUÇ ACELE EDİN LÜTFEN AYY BERBAT OLDU GECEMİZ...
HÜOOOP!.. DURUN BİZİ UNUTTUNUZ...
DEDEE! BABA!.. BEN DE GELİCEM! NEREYE? BENİ DE ALIN BE! ÜHÜÜÜ!..
OFF OFFF... ŞU BEYNİ, ELİMLE İÇERİ TIKSAM OLUR MU ACABA... KAN DA OLUK GİBİ AKIYO... OF OFF... TACETTİNLERİ BIRAKIYOMUYUZ?
YETERİNCE KAN GÖRDÜ ÇOCUK, BIRAK ŞİMDİ ONU BUNU. TORPİDODA MALTEPE OLICAKTI PATLAT ONNARI TÜTÜNÜ KAFAYA BAS... HADİ ACELE ET... ÇABUK!..
VROMMMMMM
ÇOTANK
Yarım saat sonra Şemistan ameliyata alınır, koridorda bedbaht bekleyiş.
OFFFF!.. ULAN KEŞKE ÜRKÜTMESEYDİM ÇOCUĞU İNİCEKTİ PAŞAPAŞA. KEŞKE...KEŞKE...
TRAVMA AMELİYATI GEÇİREN HASTANIN YAKINLARI SİZ MİSİNİZ ?..
?!
E...EVET?.. BİZ. BİZİZ! NOOLDU? NASIL DURUMU?
EEE... YAŞAMASI İMKANSIZ GİBİ BİŞEYDİ ZATEN, KURTARAMADIK. BAŞINIZ SAĞ OLSUN...
.... ULAN!? ULAN? NASI KURTARAMAZSINIZ LAN! HA NASIL. BECERİKSİZ HIYARLAR! AL!..
ÇAT!
AH! NE VURUYOSUNUZ YAHU! AHH! İMDAT! POLİS! POLİSİ ARAYIN!..
HASTAAAANE
AMBULA
Ah be abilerim doktoru dövsen noolur, duvara kafa atsan ne yazar? Acıyı isyana dönüştürüp ondan kurtulamazsınki... Gitti işte adam ortalığı kırıp dökmekle geri gelicek mi!.. Hayat çizgi roman mı ki hortlasın yine, yok gitti...
Ertesi gün. Zincirlikuyu mezarlığı...
EHİ EHİ EHİ
-Naaberler Şemistan, sar bana ordan büyük rakı!..
-Çok güzel peynir geldi abi ondan da yapıyımı yüz gram
-Yap yavrum yeşil zeytin yer bi de...
-Ehi ehi Şemistan abi sence ben yakışıklı mıyım kedi olarakyani?
-olmamı Tacettinim bütün manitaları peşinden koşturacaksın biraz daha büyü hele..
-Ehi ehi... Hakkattenmi
-Hakket...
-Ondan sonra Şemistan çocukta annesine diyoki, baltaya bak tam da damağın üstüne düşmüş diyo.
-Tıhtıhhıhı...Çok komik
-Bak bi fıkra daha var o daha acayip dinle...
RAHAT UYU ŞEMİSTAN ABİ..
ZİNCİRLİKUYU MEZARLI
ŞEMİSTAN ÇETİNKAYA 1965-2001 HÜVEL BAKİ
Kızma Şero! Neye? Kime sinirlenebilirsin ki? Kadere mi?. Ölüm denen zamazingonun varoğlu varlığına mı? Bu bi haksızlık mı?.. Kime??? Sana mı? Şemistana mı?.. Takma kafana bööle soruları... Kasma kendini, bırak süzülsün gözünü yakan tuzlular... Yaşamak hergün biraz daha ölmekse, kestirmeden giden dostlara eyvallahını çak, onlar yaşarken ki hallerinden yakındırlar artık sana...
(Bu hikayeyi aşırı masturbasyondan genç yaşta hayata veda eden dostum Aykut Yılmazer'e ithaf ediyorum...)
BU MACERANIN SONU OLSA DA OLUR OLMASA DA...

İTİRAFIM VAR!

Alican Kırmızı

Birine pislik yapmak intikam amaçlı olabileceği gibi, bazen tamamıyla eğlence amaçlı da olabiliyor... Mesela; bir gece elimi "Nah" işareti (hani baş parmak, işaret parmağıyla orta parmak arasından geçiriliyor ya, öyle işte...) yaparak dispansere gitmiştim. Ve elimin, o şekilde kilitlenip kramp girdiğini söylemiştim nöbetçi doktora... Sonra; bulduğum bir solucanı kutuya koyup eve getirmiş, manitama bu solucanın kıçımdan çıktığını söylemiştim... Ve o solucanı beslediğimi istiyorsa daha g.tümde bir sürü solucanın olduğunu, beslemesi için ona da bir tane verebileceğimi söylediğimde kusmuştu...
Yani demem o ki; herşeyin Ayşegül kitaplarındaki veya Cosby Ailesi'ndeki gibi düzgün gittiği bir dünya çok sıkıcı olurdu... Pisliksiz bir dünya, hayvansız bir Discovery Channel gibidir, diyorum... (Veya mankensiz Fashion TV gibi...) (Veya içinde "Trafik çevirmesinde yakalanmış sarhoş haberi.." olmayan Show TV ana haber bülteni...) Veya... veya... Neyse pisliğe devam!... ;))

••• Rahmetli Annanemin sallanan sandalyesinin, sallanmayı sağlayan alt kısmındaki eğik tahtaların uçlarına çatapat kapsülleri yapıştırmıştım. Annanem her sallanışında çatapatlar patır kütür patlamıştı... Kadıncağız o yaşta altına kaçırmanın utancını yaşamıştı:..;))

••• Abime tüm arkadaşlarının olduğu bir doğum günü kutlamasında, düz mavi pijama takımı hediye almıştım. Ve ona verirken; "Al abicim, ayılı pijama takımı aldım sana..." demiştim. Abim paketi açıp ta içinden düz mavi pijamayı çıkarttığında merakla bana, "E hani bu pijama ayılıydı?... Neresi ayılı?..." dediğinde; "Sen giydiğin zaman ayılı olacak..." diyerek, onu doğum gününde daşak oğlanı yapmıştım... ;))

••• 15, 16 yaşlarındaydım... Annem sütlaç yapmış ve maçın en heyecanlı yerinde beni arsadan çağırıp, o sütlaçları tepsiyle tüm apartmana dağıtmamı söylemişti... Sinir olmuştum... Sütlaçları dağıtırken; tüm komşulara "Bu sütlaçları annemin memesindeki sütleri sağarak yaptığını söylemiştim..." ;))

••• Evdeki televizyonun uzaktan kumandasını servise götürüp, hangi kanal tuşuna basılırsa basılsın "Playboy TV"ye ayarlı kanal çıkacak şekilde yaptırmıştım... Evdekiler kafayı yemişti... ;))

Okuyucu Pislikleri...

•/• Küçükken top oynadığımız arsanın yakınından bir yol geçiyordu. Bazen havası inmiş plastik bir top bulup topa bıçakla ufak bir delik açardık ve bu delikten içeri taş doldurup sonra da içi taş dolu topu yola bırakırdık... Sonra da yoldan geçmekte olan birine, (genelde yaşlıları seçerdik. Çünkü onların kemikleri daha kırılgan oluyor...) "Amcaa amcaa toop amcaa!..." diye bağırırdık. İçi taş dolu olan topa vuran amcanın ayağı bir daha iflah olmuyordu. ;))
İbanez 76

DİPNOT: Bana, "Ayrıldığım manitama pislik yapacam da, lütfen Pislik repertuarından bir pislik söyler misin abi?..." gibi isteklerde bulunmayın. Ben pisliği, yapılmasını hak etmiş olduğuna inandığım kişilere yapıyorum. Sizin manitanızın hak edip, etmediğini bilemem...

alican@lombak.com

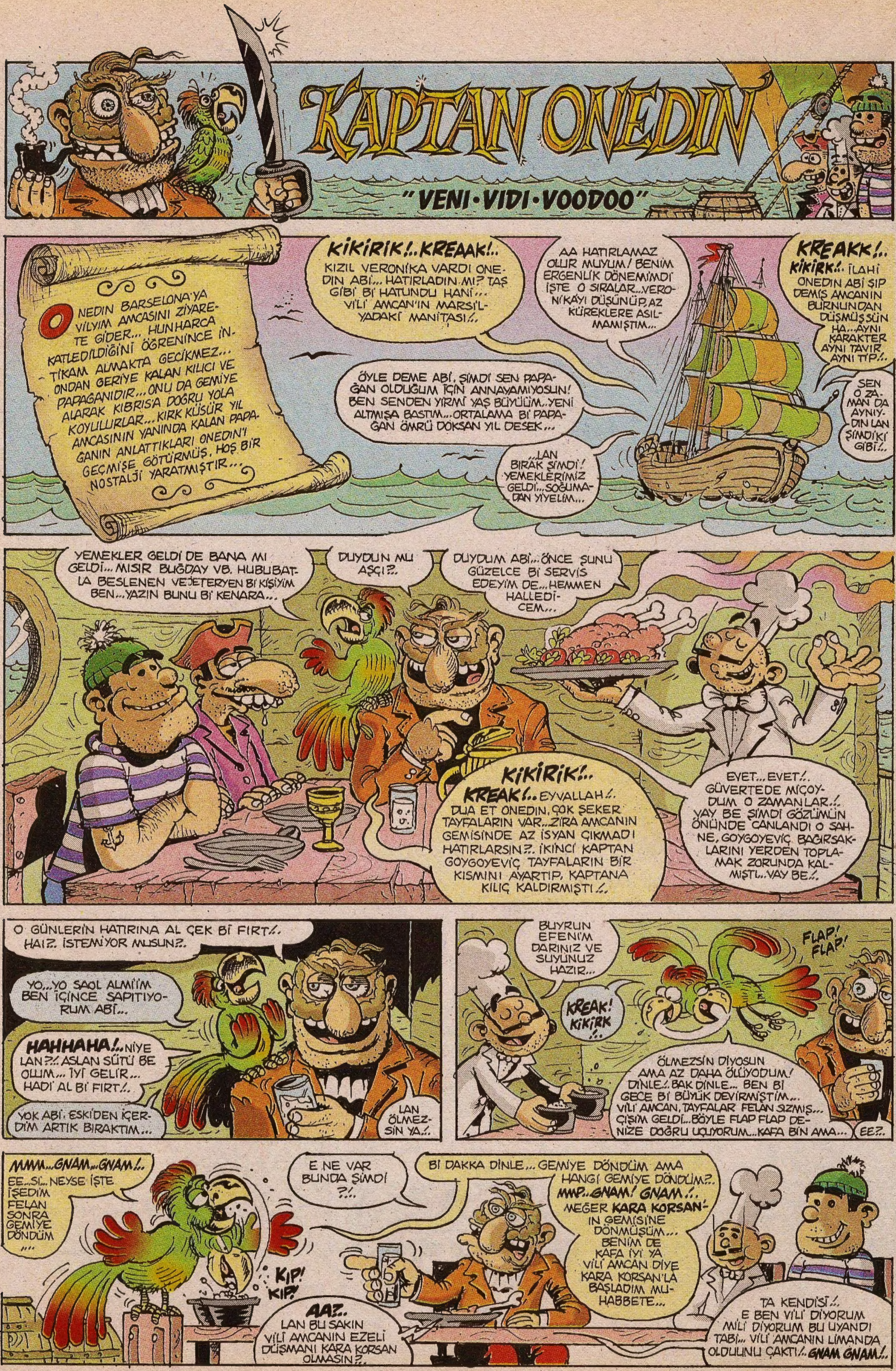
KAPTAN ONEDIN
"VENI·VIDI·VOODOO"
ONEDIN BARSELONA'YA VİLYIM AMCASINI ZİYARETE GİDER... HUNHARCA KATLEDİLDİĞİNİ ÖĞRENİNCE İNTİKAM ALMAKTA GECİKMEZ... ONDAN GERİYE KALAN KILICI VE PAPAĞANIDIR... ONU DA GEMİYE ALARAK KIBRIS'A DOĞRU YOLA KOYULURLAR... KIRK KÜSÜR YIL AMCASININ YANINDA KALAN PAPAĞANIN ANLATTIKLARI ONEDİN'İ GEÇMİŞE GÖTÜRMÜŞ, HOŞ BİR NOSTALJİ YARATMIŞTIR...
KİKİRİK!.. KREAAK!.. KIZIL VERONİKA VARDI ONEDİN ABİ... HATIRLADIN MI?. TAŞ GİBİ Bİ HATUNDU HANİ... VİLİ AMCAN'IN MARSİLYADAKİ MANİTASI!..
AA HATIRLAMAZ OLUR MUYUM! BENİM ERGENLİK DÖNEMİMDİ İŞTE O SIRALAR... VERONİKAYI DÜŞÜNÜP AZ KÜREKLERE ASILMAMIŞTIM...
KREAKK!.. KİKİRK!.. İLAHİ ONEDİN ABİ ŞIP DEMİŞ AMCANIN BURNUNDAN DÜŞMÜŞSÜN HA... AYNI KARAKTER AYNI TAVIR AYNI TİP!..
ÖYLE DEME ABİ, ŞİMDİ SEN PAPAĞAN OLDUĞUM İÇİN ANNAYAMIYOSUN! BEN SENDEN YİRMİ YAŞ BÜYÜĞÜM.. YENİ ALTMIŞA BASTIM... ORTALAMA Bİ PAPAĞAN ÖMRÜ DOKSAN YIL DESEK...
SEN O ZAMAN DA AYNIYDIN LAN ŞİMDİKİ GİBİ!..
...LAN BIRAK ŞİMDİ! YEMEKLERİMİZ GELDİ... SOĞUMADAN YİYELİM...
YEMEKLER GELDİ DE BANA MI GELDİ... MISIR BUĞDAY VB. HUBUBATLA BESLENEN VEJETERYEN Bİ KİŞİYİM BEN... YAZIN BUNU Bİ KENARA...
DUYDUN MU AŞÇI?..
DUYDUM ABİ... ÖNCE ŞUNU GÜZELCE Bİ SERVİS EDEYİM DE... HEMMEN HALLEDİCEM...
KİKİRİK!.. KREAK!.. EYVALLAH!.. DUA ET ONEDİN, ÇOK ŞEKER TAYFALARIN VAR... ZİRA AMCANIN GEMİSİNDE AZ İSYAN ÇIKMADI HATIRLARSIN?.. İKİNCİ KAPTAN GOYGOYEVİÇ TAYFALARIN BİR KISMINI AYARTIP, KAPTANA KILIÇ KALDIRMIŞTI!..
EVET... EVET!.. GÜVERTEDE MİÇOYDUM O ZAMANLAR!.. VAY BE ŞİMDİ GÖZÜMÜN ÖNÜNDE CANLANDI O SAHNE, GOYGOYEVİÇ BAĞIRSAKLARINI YERDEN TOPLAMAK ZORUNDA KALMIŞTI... VAY BE!..
O GÜNLERİN HATIRINA AL ÇEK Bİ FIRT!.. HAI?. İSTEMİYOR MUSUN?..
YO... YO SAOL ALMIİM BEN İÇİNCE SAPITIYORUM ABİ...
HAHHAHA!.. NİYE LAN?!.. ASLAN SÜTÜ BE OLUM... İYİ GELİR... HADİ AL Bİ FIRT!..
YOK ABİ. ESKİDEN İÇERDİM ARTIK BIRAKTIM...
LAN ÖLMEZSİN YA!..
BUYRUN EFENİM DARINIZ VE SUYUNUZ HAZIR...
KREAK! KİKİRK!..
FLAP! FLAP!
ÖLMEZSİN DİYOSUN AMA AZ DAHA ÖLÜYODUM! DİNLE!.. BAK DİNLE... BEN Bİ GECE Bİ BÜYÜK DEVİRMİŞTİM... VİLİ AMCAN, TAYFALAR FELAN SIZMIŞ... ÇİŞİM GELDİ... BÖYLE FLAP FLAP DENİZE DOĞRU UÇUYORUM... KAFA BİN AMA...
EE?..
MMM... GNAM... GNAM!.. EE... Sİ... NEYSE İŞTE İŞEDİM FELAN SONRA GEMİYE DÖNDÜM ...
E NE VAR BUNDA ŞİMDİ ?!..
Bİ DAKKA DİNLE... GEMİYE DÖNDÜM AMA HANGİ GEMİYE DÖNDÜM?.. MMP.. GNAM! GNAM!.. MEĞER KARA KORSAN'IN GEMİSİNE DÖNMÜŞÜM... BENİM DE KAFA İYİ YA VİLİ AMCAN DİYE KARA KORSAN'LA BAŞLADIM MUHABBETE...
KIP! KIP!
AA?.. LAN BU SAKIN VİLİ AMCANIN EZELİ DÜŞMANI KARA KORSAN OLMASIN?..
TA KENDİSİ!.. E BEN VİLİ DİYORUM MİLİ DİYORUM BU UYANDI TABİ... VİLİ AMCANIN LİMANDA OLDUUNU ÇAKTI!.. GNAM GNAM!..

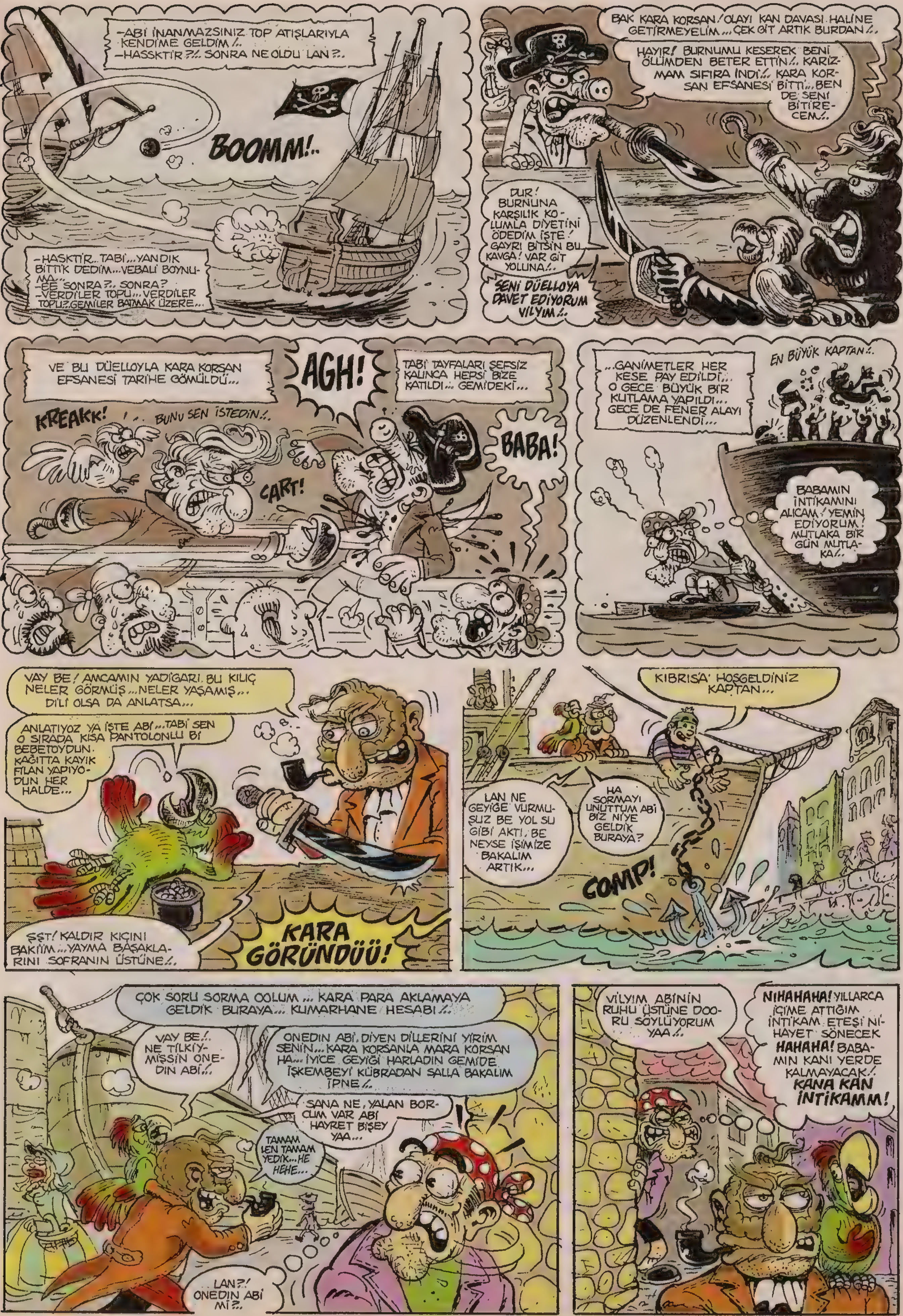
–ABİ İNANMAZSINIZ TOP ATIŞLARIYLA KENDİME GELDİM !.. –HASSKTİR ?!.. SONRA NE OLDU LAN ?..
BOOMM!..
–HASKTİR.. TABİ... YANDIK BİTTİK DEDİM... VEBALİ BOYNUMA.. –EE SONRA ?.. SONRA? –VERDİLER TOPU... VERDİLER TOPU!? GEMİLER BATMAK ÜZERE...
BAK KARA KORSAN! OLAYI KAN DAVASI HALİNE GETİRMEYELİM... ÇEK GİT ARTIK BURDAN !..
HAYIR! BURNUMU KESEREK BENİ ÖLÜMDEN BETER ETTİN!.. KARİZMAM SIFIRA İNDİ!.. KARA KORSAN EFSANESİ BİTTİ... BEN DE SENİ BİTİRECEM!..
DUR! BURNUNA KARŞILIK KOLUMLA DİYETİNİ ÖDEDİM İŞTE! GAYRI BİTSİN BU KAVGA! VAR GİT YOLUNA!..
SENİ DÜELLOYA DAVET EDİYORUM VİLYIM!..
VE BU DÜELLOYLA KARA KORSAN EFSANESİ TARİHE GÖMÜLDÜ...
AGH!
TABİ TAYFALARI ŞEFSİZ KALINCA HEPSİ BİZE KATILDI... GEMİDEKİ...
KREAKK!
!.. BUNU SEN İSTEDİN!..
CART!
BABA!
...GANİMETLER HER KESE PAY EDİLDİ... O GECE BÜYÜK BİR KUTLAMA YAPILDI... GECE DE FENER ALAYI DÜZENLENDİ...
EN BÜYÜK KAPTAN!..
BABAMIN İNTİKAMINI ALICAM! YEMİN EDİYORUM! MUTLAKA BİR GÜN MUTLAKA!..
VAY BE! AMCAMIN YADİGARI. BU KILIÇ NELER GÖRMÜŞ... NELER YAŞAMIŞ... DİLİ OLSA DA ANLATSA...
ANLATIYOZ YA İŞTE ABİ... TABİ SEN O SIRADA KISA PANTOLONLU Bİ BEBETOYDUN. KAĞITTA KAYIK FILAN YAPIYODUN HER HALDE...
ŞŞT! KALDIR KIÇINI BAKİİM... YAYMA BAŞAKLARINI SOFRANIN ÜSTÜNE!..
KARA GÖRÜNDÜÜ!
KIBRISA' HOŞGELDİNİZ KAPTAN...
LAN NE GEYİĞE VURMUŞUZ BE YOL SU GİBİ AKTI. BE NEYSE İŞİMİZE BAKALIM ARTIK...
HA SORMAYI UNUTTUM ABİ BİZ Nİ'YE GELDİK BURAYA?
COMP!
ÇOK SORU SORMA OOLUM... KARA PARA AKLAMAYA GELDİK BURAYA... KUMARHANE HESABI !..
VAY BE!.. NE TİLKİYMİŞSİN ONEDİN ABİ!..
ONEDİN ABİ, DİYEN DİLLERİNİ YİRİM SENİN... KARA KORSANLA MARA KORSAN HA... İYİCE GEYİĞİ HARLADIN GEMİDE. İŞKEMBEYİ KÜBRADAN SALLA BAKALIM İPNE!..
SANA NE, YALAN BORCUM VAR ABİ HAYRET BİŞEY YAA...
TAMAM LEN TAMAM YEDİK... HE HEHE...
LAN?! ONEDİN ABİ Mİ?..
VİLYIM ABİNİN RUHU ÜSTÜNE DOORU SÖYLÜYORUM YAA!..
NİHAHAHA! YILLARCA İÇİME ATTIĞIM İNTİKAM ATEŞİ NİHAYET SÖNECEK HAHAHA! BABAMIN KANI YERDE KALMAYACAK!. KANA KAN İNTİKAMM!

DÜELLOYA MI DAVET ETSEM ACABA? AMMAN ZKERİM DÜELLOSUNU! ÇEKEYİM KILICI, VURAYIM BOYNUNA İŞTE... RAHAT UYU BABACIM... AMA DUUUUR Bİ DAKKA...
SİNSİCE GELL...
GINN!
DIRANK!...
HA?!. HİN YUVAMA DESTURSUZ GİREN BU DENSİZ DE KİM OLA?.
SELAM SANA BÜYÜCÜ BEN KARAKORSANIN OĞLU!.
HIMM... ZAMANINDA KARA KORSANLA AZ İŞ YAPMADIK... LAKİN O ARTIK YAŞAMIYOR ÜZGÜNÜM SANA İLTİMAS GEÇEMEYECEĞİM SKTİR GİT. YOKSA SENİ BİR DOMUZA ÇEVİRMEM İŞTEN BİLE DEĞİL...
BU KADAR KOLAY OLMAMALI... HAYIR HAYIR... ACILAR İÇİNDE İŞKENCELER ÇEKMELİ... URSPU ÇOCUYU BU KADAR KOLAY KURTULACAANI MI ZANNETTİN... DUR HELE BAK SANA NELER EDECEEM!..
FİYUP!
DUR HELE! BURAYA BABAMIN İNTİKAMINI ALMAK İÇİN GELDİM... BU UĞURDA TÜM SERVETİMİ ÇEKİNMEDEN FEDA EDEBİLİRİM... BUYUR! SEN DEN İSTEDİĞİM İSE KARA BÜYÜ!..
ŞİLİNK!
YİHİHİHİ... TABİ-TABİİİ...
PEKALA KARA BÜYÜYE GEÇMEDEN ÖNCE KURBANIN İSMİNİ CİSMİNİ YAVAŞÇA KULAMA FISILDA BAKIİM...
KAPTAN ONEDİN! ŞU ANDA KUMARHANEDE OLMASI GEREKİYO İTOĞLUİTİN!..
ABRAKA DABRAA!..
HOKUS POKUS!..
EYY... BÜYÜLÜ KÜREM!.. MIR... MIR... MIR... MIR HOKUS POKUS... EY KÜRE!.. ŞU AN ONEDİN NERDE, VE NE YAPIYOOR?..
İŞTE BU!.. BU HERİF!..
ŞİMDİ... ONA ÖYLE BİR BÜYÜ YAPACAĞIM Kİ AKILLARA ZARAR!
AKLADIĞIN PARALARLA NE YAPACAKSIN ONEDİN ABİ?.
Bİ KUMARHANE DE BEN AÇACAM!.
HADİ YA GEMİYİ BIRAKICAK MISIN?.
YOK BE OLUM DEDE YADİGARI O!.
AHH!
NO... NOLUYO ONEDİN ABİ?.
NİHAHA!.. İŞTE YAPTIĞIM VUDU BEBEĞİ SAYESİNDE ONUNLA BİR OYUNCAK GİBİ OYNAYABİLİRİZ
AH!
MMMHHA MÜKEMMEL!.
ARTIK AVUCUMUN İÇİNDESİN ONEDİN SOYU!.. İNTİKAM SAATİ GELDİİİ!..
AIGH BELİM UGH!.. Mİ...MİDEM OY! OY!..
HÖNK! HÖNK!
OOLU OLUM?. HANİ NERDE?.
İŞTE ABİ ORDA... VÜCUDUNA SÜREKLİ BİŞERLER SAPLANIYOMUŞ GİBİ ACILAR İÇİNDE KIVRANIYO... AMANİN!.
HASS SKTİR!
HİAEE! AGH!.. İMDAAT!

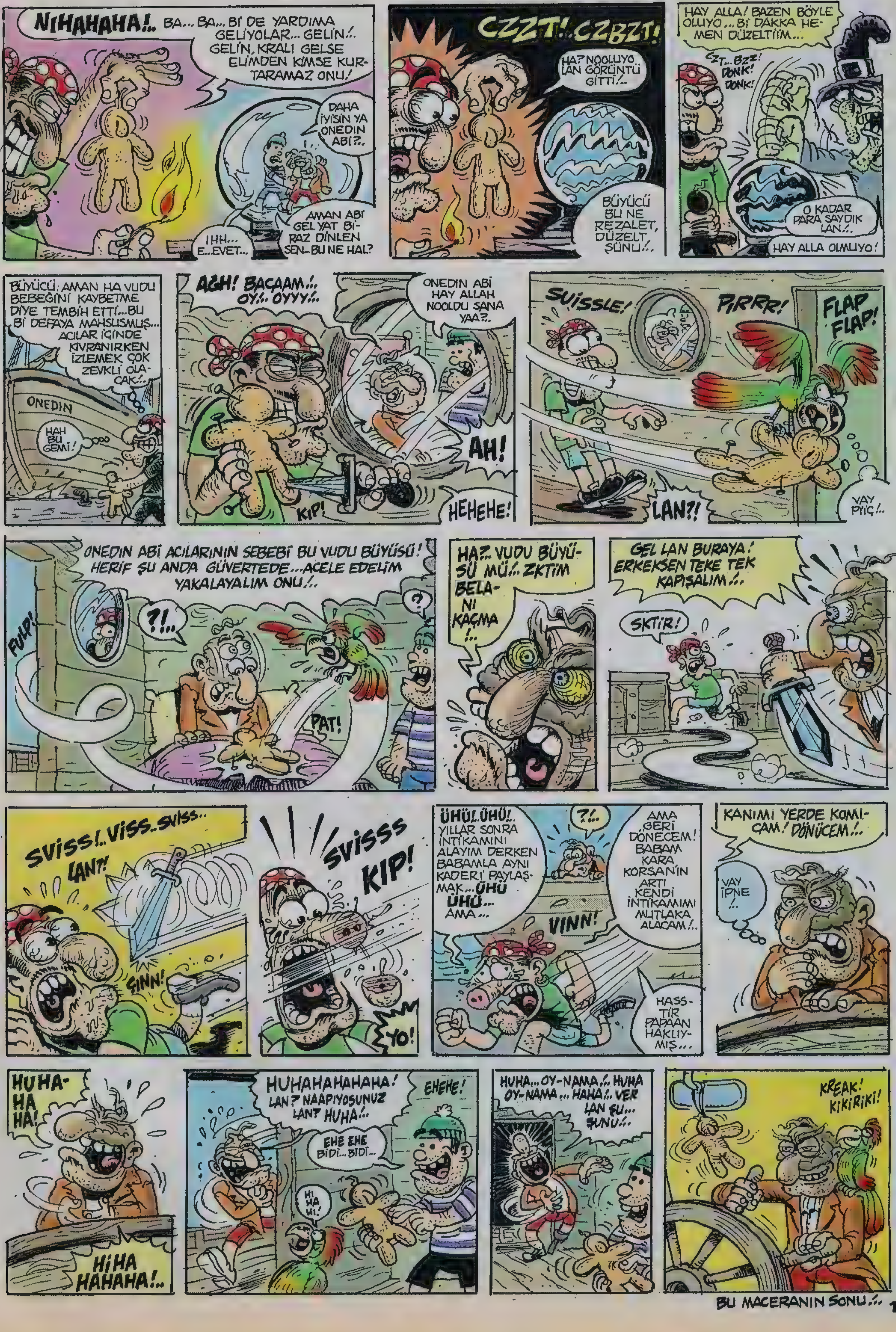
NIHAHAHA!.. BA... BA... Bİ DE YARDIMA GELİYOLAR... GELİN!.. GELİN, KRALI GELSE ELİMDEN KİMSE KURTARAMAZ ONU!
DAHA İYİSİN YA ONEDİN ABİ?..
AMAN ABİ GEL YAT BİRAZ DİNLEN SEN.. BU NE HAL?
IHH... E...EVET...
CZZT!.. CZBZT!
HA? NOOLUYO LAN GÖRÜNTÜ GİTTİ!..
BÜYÜCÜ BU NE REZALET, DÜZELT ŞUNU!..
HAY ALLA! BAZEN BÖYLE OLUYO... Bİ DAKKA HEMEN DÜZELTİİM...
CZT...BZZ! DONK! DONK!
O KADAR PARA SAYDIK LAN!..
HAY ALLA OLMUYO!
BÜYÜCÜ; AMAN HA VUDU BEBEĞİNİ KAYBETME DİYE TEMBİH ETTİ... BU Bİ DEFAYA MAHSUSMUŞ... ACILAR İÇİNDE KIVRANIRKEN İZLEMEK ÇOK ZEVKLİ OLACAK!..
ONEDIN
HAH BU GEMİ!
AGH! BACAAM!.. OY!.. OYYY!..
ONEDİN ABİ HAY ALLAH NOOLDU SANA YAA?..
AH!
KIP!
HEHEHE!
SUİSSLE!
PIRRR!
FLAP FLAP!
LAN?!
VAY PIÇ!..
ONEDİN ABİ ACILARININ SEBEBİ BU VUDU BÜYÜSÜ! HERİF ŞU ANDA GÜVERTEDE... ACELE EDELİM YAKALAYALIM ONU!..
FUIP!
?!..
?
PAT!
HA?.. VUDU BÜYÜSÜ MÜ!.. ZKTİM BELANI KAÇMA!..
GEL LAN BURAYA! ERKEKSEN TEKE TEK KAPIŞALIM!..
SKTİR!
SVISS!.. VISS.. SVISS..
LAN?!
ŞINN!
SVISSS
KIP!
YO!
ÜHÜ!.. ÜHÜ!.. YILLAR SONRA İNTİKAMINI ALAYIM DERKEN BABAMLA AYNI KADERİ PAYLAŞMAK... ÜHÜ ÜHÜ... AMA...
?!..
AMA GERİ DÖNECEM! BABAM KARA KORSAN'IN ARTI KENDİ İNTİKAMIMI MUTLAKA ALACAM!..
VINN!
HASSTİR PAPAAN HAKLIYMIŞ...
KANIMI YERDE KOMİCAM! DÖNÜCEM!..
VAY İPNE!..
HUHAHAHA!
HİHA HAHAHA!..
HUHAHAHAHAHA! LAN? NAAPIYOSUNUZ LAN? HUHA!..
EHEHE!
EHE EHE BİDİ... BİDİ...
HI HA Hİ!
HUHA... OY-NAMA!.. HUHA OY-NAMA... HAHA!.. VER LAN ŞU... ŞUNU!..
KREAK! KİKİRİKİ!
custun@lombak.com
BU MACERANIN SONU!..

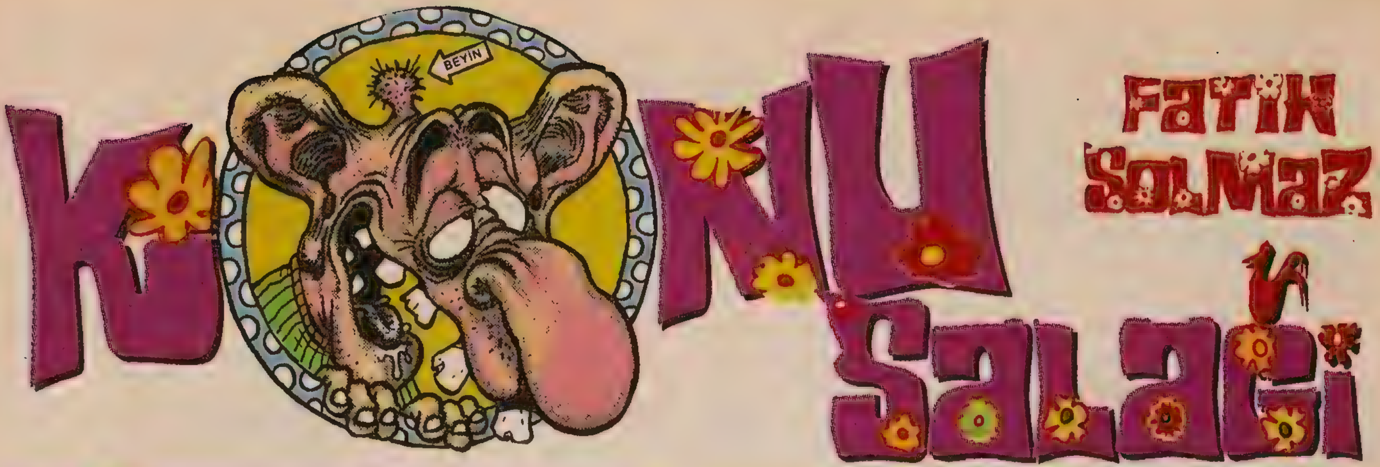

Ve işte sonunda, annenizin kızlık soyadına gerek olmaksızın sahip olabileceğiniz yegane kimlik olan "Salak Kimlikleri"niz hazır... Müracaat eden ilk 70 milyon kişiye verilecek olan bu çok özel kimlikler yüzde yüz geri dönüşümlü kartondan imal edilmiş olup, suya koyup beklettiğiniz zaman, şişip ağaca dönüşmektedir... Salaklığı normal seviyenin üzerinde olanlara "Gold Salak" kimliklerinden verilecektir... (Salak sarrafı olan bendeniz bu kartı alacak olan salakları şıp diye tespit ederim, siz hiç merak etmeyin...)

Salak Kimliğini Kimler Alabilir?...

Bu çok özel kimliğe sahip olmak için elbetteki bazı şartlar olacaktır. Peki nedir bu şartlar?...

1-) Salak olmak.

2-) Bunu biliyor olmak.

Salak Kimliği Almak İçin Nasıl Başvuracaksınız?...

Bir adet fotoğraf, bir adet ad soyad, (veya isim, soyisim de olur), yine birer adet yaş ve doğum yerini içeren bilgiler gerekmektedir...

Müracaatın, zarfı ve pulu sapıkça bolca tükürükle iyice yalanmış mektuplarla yapılması şarttır.. E-mail ile yapılan Kimlik müracaatları kaale alınmayacaktır.

Kimlikleriniz hazırlandıktan sonra adreslerinize gönderilecektir. (E, eşek değilsiniz ya, PVC kaplamayı da artık siz yaptırırsınız...)

Salak Kimliğinizi gösterdiğiniz zaman yüzde elli zamlı ödeme yapacağınız anlaşmalı yerler ve kuruluşlar...

1-) Kartal Açık oto pazarından "Bayan Görünümlü Baydan, Doğan Görünümlü Şahin Araba" satın alırken...

2-) 30 yaş üstü kimlik sahipleri, baleye kayıt olurken...

3-) Kırmızı ışıklarda cam silen dilencilerde...

4-) Cüzdanınızı çalacak tüm yankesicilerde...

5-) Trafik polisinin size ceza yazması durumunda "Sen

benim kim olduğumu biliyor musun?.." dedikten sonra kimliğinizi göstermeniz, güler yüzlü muamele görmenize yetecektir. (Ama ceza yemenizi engelleyemeyecektir...)

6-) Aynı güler yüzü, kimliğinizi PVC kaplattığınız kırtasiyeden de göreceksiniz. (Ama daha az para ödemenizi sağlamayacaktır.)

ÜÇ DAKİKADA İŞİ BİTİRİN
ÇAPKINLIK BİR SANATTIR 1

Salak İcatları...

•• Değiş Tokuş Kapak Polis Telsizi. *Hakan Gül.*

•• Elektrikle Çalışan Jeneratör. *Cemre Demirel.*

•• Masa Bacağı Ağdası. *Hasan Çelik.*

•• Peygamber Çekirgeleri İçin Kutsal Kitap. *Hasan Çelik.*

•• Eşcin-Cell. *Osman Yükcell.*

•• Hamam Böcekleri İçin Peştemal. *Ali & Gülşah.*

•• Jumbo Marka G.t Çatalı. *Fatih Solmaz.*

•• Güldüren Aynalı Camlı Güneş Gözlüğü. *Fatih Solmaz.*

Küçük uçak, otoparkta duran tekneye çarptı

Ne Zannederdim?...

••• Renkli gözlüleri, her şeyi renkli görürler zannederdim... *Cemre Demirel.*

••• Maden suyunu, Zonguldak'ta kömür ocaklarında çıkan bir sıvı sanırdım. *Varol Aydın.*

••• Orgazm sigarasını, bir sigara firmasının ürettiği sigara zannederdim. *Levent Özbozkurt.*

••• Gemilerin altında yüzlerce sabun olduğunu ve böylece köpükler çıkartarak su üzerinde kayarak gittiğini zannederdim... *Fatih Solmaz.*

••• Yaaa, gazetelerde bir takım su ve elektrik sayaçları reklamları görüyorum. Bu sayaçların reklam metinlerinde; "sarfiyatın daha az görüneceği" belirtiliyor, da bunu anlamadım ben. Yani bu sayaçlar hileli mi oluyor?... *Fatih Solmaz.*

Onun biletini kestim!

Karısına sarkıntılık eden sapığın cinsel organını kesen Ali Kopar, "Benim yerimde kim olsa bunu yapardı. Şimdi böyle dolaşsın da bakalım o zaman hesabını nasıl verecek göreceğiz, bir daha kimseye sarkıntılık yapamayacak" diye konuştu.

Surlardan aşağı düştü

Piknik için gittiği tarihi kalenin surlarından yuvarlandığı tahmin edilen bir kişinin cesedi bulundu

DERT BABASI
Her gün dertlerinizi dinliyor ve derdinize derman oluyor
Çapaktan gözümü açamıyorum

Uzay üssünde çatı çöktü: 10 ölü

GÜNÜN İÇİNDEN — ÇARŞAMBA 8 MAYIS 2002
PTT, PTT OLALI BÖYLE SKANDAL GÖRÜLMEDİ!..
Mektupları yaktılar
İzmir'de görevli postacıların binlerce mektubu dağıtmak yerine kışın ısınmak için sobada, yazın da piknik ateşini tutuşturmak için mangalda yaktığı ortaya çıktı

Zevk çığlıklarını cinayet sandılar
İki gencin sevişirken çıkardıkları gürültüyü kavga sesine benzeten ve kadının boğazlandığına kanaat getiren komşuları polisi alarma geçirdi. Özel tim evi bastı

Haziran Ayı Konu Salakları...

•l• (Bu gerçektir) İstiklal Caddesi üzerindeki tüm Çanta mağazalarında asılı olan pankartlardaki indirimi haber veren yazıda "Seyehat Çantası" yazmaktadır.

•l• Beyaz çikolata mantığından yola çıkarak, Beyaz kahve yaparak "Kahverengi" rengini sorgulamaya açan salak...

•l• Kapitalist sisteme olan tepkisini, gidip Borsa'dan tepki alımları yaparak şey eden salak...

•l• Kürt böreğinin içine Türk kahvesi koyarak asimile etme çabası gösteren salak...

•l• Beyaz çikolata mantığından yola çıkarak, Beyaz kahve yaparak "Kahverengi" rengini sorgulamaya açan salak... (Yanlışlıkla iki kere yazılmadı. Bu salaktan iki tane var bu ay, n'aapalım... Birini yazmasam öbürü darılacaktı...)

AYIN KAMPANYASI...

"Bonmarşeler yeniden açılsın..."

AYIN KÖTÜ LAF ESPRİSİ...

"Dostoyevski başa, Düşmanoyevski ayağa bakar."

Gizli İtiraflar

Katrilyonluk define yerleri biliyorum

Bir de beni dinleyin. Ben bir emekliyim. Aldığım emekli maaşı ile geçinemiyorum.

1994 te dünyadan elimi ayağımı çektim ve inzivaya çekildim. 1997'de arkadaş edindiğim bir cin bana 70 trilyonluk reşat altını vereceğini söyledi. Ben tam 3 katrilyon istedim. Bu para aynı senenin ülke bütçesiymiş. Cin isteğimi yerine getiremedi ve çekip gitti.

Sonra aç gözlülük yaptığım için pişman oldum. Ve 1997-2000 yılları arasında tekrar geldiler ve bana 3 kuyuda 3 define yeri gösterdiler. Definelerin değeri paraya çevrilince 3 katrilyon veya 70 trilyon yapıyor onu bilemem. Bunu duyunca kalbim duracak gibi oldu. Eğer bu parayı çıkartırsam harama veya gayrımeşru yollara harcamam gerekiyormuş. Defineyi bu yaz çıkarmayı düşünüyorum. Bana bu gücü vermesi için bir sarışın, bir esmer ve kumral bayan arıyorum. Hazineyi çıkarttıktan sonra yine kadınlarla, kumarla gece hayatında yemeyi düşünüyorum.

RUMUZ: SITKI

GÖNDERİN SIKINTILARINIZDAN KURTULUN
Adres: ŞOK Gazetesi (Gizli İtiraf) Hüdavendigar Cad. No: 23 Sirkeci 34436 İST. Fax: (0212) 512 60 70

ÖNEMLİ NOT :

Sevgili okur, göndermeye devam... Ama biliyorsunuz öncelik; mektupla gönderenlerde...

DAHA ÖNEMLİ NOT :

Salak Kimliği espri değil gerçektir. Allah çarpsın verecem.

solmaz@lombak.com

YAZIP ÇİZEN
KENAN YARAR

GECE KREMİ. GÜNDÜZ KREMİ. GÜNEŞ KREMİ AY KREMİ. BAKIM SETİ. AYAK SETİ. DEODORANT SETİ. GÖZ SETİ. YÜZ NEMLENDİRİCİ. KIÇ HAVALANDIRICI. GÖZ BOYAYICI KAŞ YOLUCU...BU KADAR MI ?. BORCUNUZ 762 MİLYON 755 BİN...UÇLAN PARAYI!.
BUYUR. Bİ DE KAFAMA ATSAYDIN BARİ... AYOL GENÇLİĞİMİ GÜZELLİĞİMİ BORÇLUYUM BEN BUNCA DEĞERLİ KOZMETİK ÜRÜNÜNE. ONCA PARA SAYIYORUM SENİN GÖSTERDİĞİN SAYGIYA BAK. TEESSÜF EDERİM. HİÇ YAKIŞTIRAMADIM. BİRAZ İTİMAT. BİRAZ ÖZEN DİI Mİ...CIK CIK!.
AM SORRY...DEODORANTLARINIZIN ÖNÜNDE SAYGIYLA EĞİLİYORUM HANFENDİ. OLDU MU?. HADİ HESABI GÖRÜLEN İKİLESİN, PANEL YAPMIYALIM! KONFERANS ÇEKMEYİN. FİLESİ DOLAN NAŞLASIN... EVEET SIRADAKİ!.
İYY!.. KİBİRLİ KALTAK!.
MAX FACTOR
SIRADAKİ DEDİM... HADİ BEE!.
BİP BİP BUP
UYH...OHANNES!.. BU TEPE DE NEDİR. BUNLARIN HEPSİ YİYECEK Mİ?.
OLA!
HAHAHAAV!.. AYYEVET...AY YEŞİL GÖZLERİNİZ NASIL DA ŞAŞKINLIKLA PARLADI. HAHAHAY!. ŞİMDİ BÜTÜN BUNLARI Bİ ORDU MU YİYECEK DİYE DÜŞÜNÜYORSUNUZ, VALLA DEĞİL...HEPSİ BENİM... İNANIR MISINIZ İKİ GÜNLÜK ÖĞÜNÜM CODEN. HELE DÜNYA TADLARI. AKDENİZ MUTFAĞI. SOĞUTULMUŞ DENİZ ÜRÜNLERİ. BURADA ENVAİSİ VAR. İNSANI ÇILDIRTIYOR. ALAMADAN EDEMİYOM... HELE MACAR SALAMI, FRANSIZ DONDURMASI TROPİK İÇECEKLER, BELÇİKA ŞARABI. İSVEÇ ÇUKULATASI. İTALYAN BARBEKÜSÜ. DANİMARKA PEYNİRİ POLONYA ÇORBASI VE HOLLANDA FLORİNİ...
İYİ DE KARDEŞİM SÖZÜNÜZÜ BALLA KESTİM. BUNLARI YEDİKTEN SONRA ÇIKARDIĞINIZ KÜTLE NE OLA KI? AYLIK BOKUNUZ Bİ EVEREST KADARDIR TAHMİNEN YOKSA KİLİMANJARO HİMALAYALARI GEÇİYORDUR. O KESİN!.
EH BÖYLE Bİ KÜTLENİN ÇIKTIĞI ANÜS AĞZINIZDA BİR VOLKANIN ÇAPINA DENKTİR HERHALDE... PEKİ KALIN BAĞIRSAĞINIZ?.. SÜVEYŞ KANALI KADAR VAR MI?.. HİHEHE... YOKSA İSTANBUL BOĞAZI MI? CEBELİTARIK? PANAMA?.

AAAY ŞİMDİ DÜŞÜP BAYILICAM. İSTEDİĞİMİ YERİM, İSTEDİĞİMİ SIÇARIM SANA GİRİP ÇIKAN MI VAR GEVEZE OROSPU!.. ÖEĞĞĞĞ!..
DUR DUR KAL ÖYLE! PAUSE PAUSE...
KLİPS
DELİ EDİYO BU KIZ, ŞU TENE, ŞU GÜZELLİĞE BAK, OH AÇILMIŞ GÖĞSÜ GÖZÜKÜYO, OH MEMELER, BINGIL MEMELER ONŞ OMMM...UH... SÜPER AÇI!..
RA-RAGIP BEY 23 NUMARALI KASADA SORUN ÇIKTI EFENDİM... OH...OHA!..
ULAN!..
HAY ELİNİ AYAĞINI! PAUSE PLAY YOK YOK STOP!..
TIAK
STOP
MINNA... KASADA SORUN ÇIKTIYSA GÜVENLİĞİ UYARSANA AHMAK HERİF, SENİN GÖREVİN NE HA...
AMA RAGIP BEY. AMA 23 NUMARA
G.TÜNE GİRSİN 23 NUMARA. NOOLMUŞ 23 NUMARAYA?..
AMA 23 NUMARA HANİ SİZ DEDİNİZ Kİ...
NEE, 23 NUMARA MI, AZ EVVEL BAKTIM, BİŞEYİ YOKTU... O KALABALIK NE? NOLUYO ORDA ?..
SİZİN EMRİNİZDEN DOLAYI SABAHTAN BERİ BİŞEY DEMİYORUZ AMA Bİ MÜŞTERİNİN TEPESİNE BİNİP AĞZINA KİLOLUK VİYANA TEREYAĞINI TIKTI. ŞİMDİDE BÜKREŞ FİLETOSU SOKUYO...
HEMEN ACİL ANONS YAPIN. ÇAĞIRIN ONU BANA. TUTUN ONU BANAAA!
CİYYAAK! ÖLDÜRECEK!..
POH.. UMORG.. UMG OMP..
23 NUMARALI KASA GÖREVLİSİ ACİLEN MÜDÜRİYETTEN BEKLENİYORSUNUZ... 23 NUMARALI KASA GÖREVLİSİ SİZE DİYORUZ ACİLEN MÜDİRİYETE...SANA DİYOZ BE KIZIM 23 NUMARA!..
BÜRÜŞŞ...BÜRÜŞŞ!.. ETME EYLEME MÜDÜR BEKLİYO...
DUR LAN TARRAĞIMIN ANTEMİ, DAHA BÖRNINGIM ANCUEZİNİ YEDİRECEKTİM LEYLAYA!..
ÖEĞGK BLÖEĞ!
DUR LAN TAMAM ÇEK PATİNİ, KENDİM GİDERİM BİLİYORUM İSTİKAMETİ. ABİ İNAN OLSUN BAZEN MİLLET KIYMETİMİ BİLMİYO, HAH... MÜŞTERİYE ALDIKLARINI YEDİRME HİZMETİ DE YAPIYORUZ YARANAMIYORUZ... PES BE...HI HIRS...
ORDA DUR SEN!
AMA!..

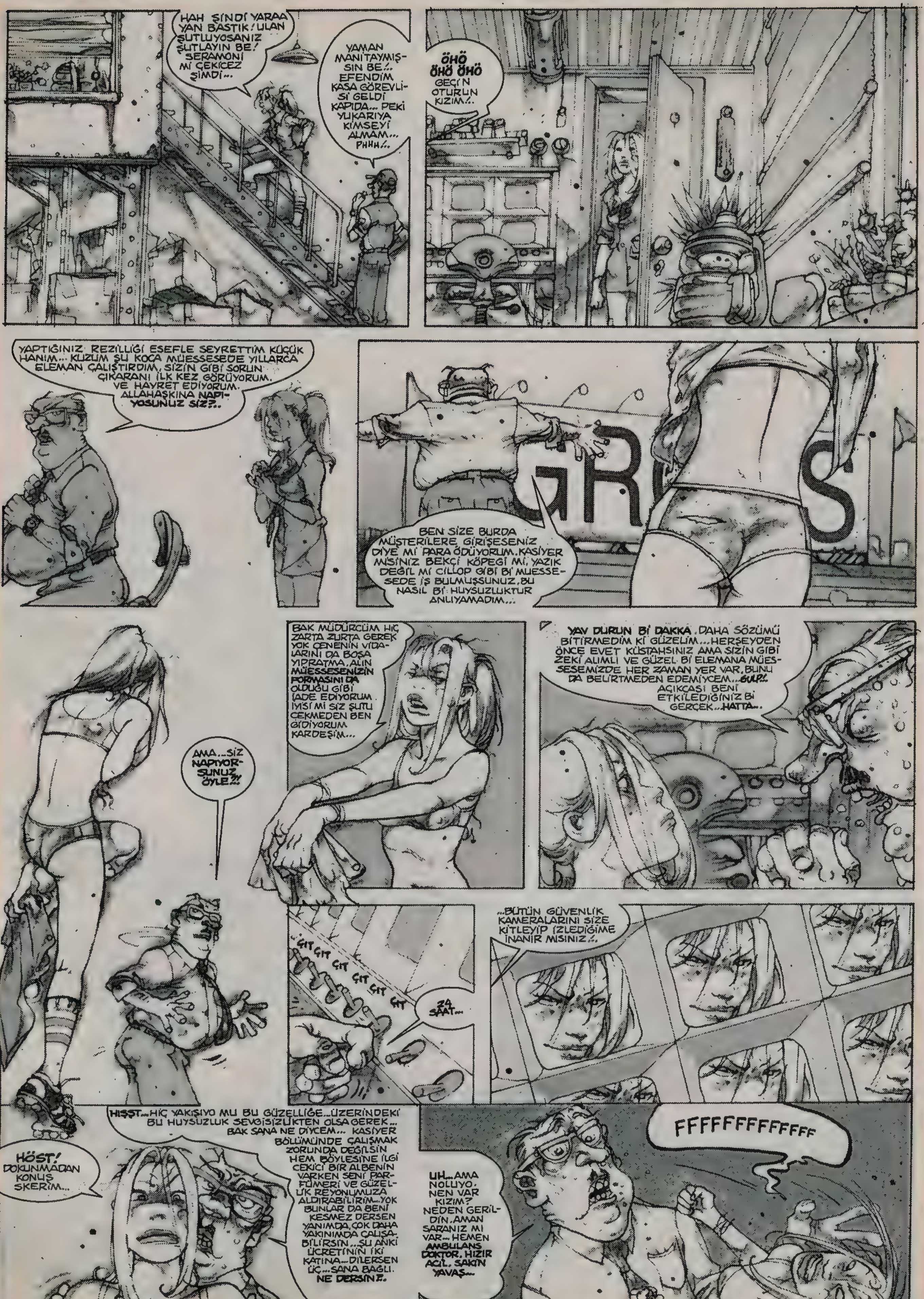
HAH ŞİNDİ YARAA YAN BASTIK! ULAN ŞUTLUYOSANIZ ŞUTLAYIN BE! SERAMONİ Mİ ÇEKİCEZ ŞİMDİ...
YAMAN MANİTAYMIŞSIN BE../.. EFENDİM KASA GÖREVLİSİ GELDİ KAPIDA... PEKİ YUKARIYA KİMSEYİ ALMAM... PHHH/..
ÖHÖ ÖHÖ ÖHÖ GEÇ'İN OTURUN KIZIM/..
YAPTIĞINIZ REZİLLİĞİ ESEFLE SEYRETTİM KÜÇÜK HANIM... KUZUM ŞU KOCA MÜESSESEDE YILLARCA ELEMAN ÇALIŞTIRDIM, SİZİN GİBİ SORUN ÇIKARANI İLK KEZ GÖRÜYORUM. VE HAYRET EDİYORUM. ALLAHAŞKINA NAPIYOSUNUZ SİZ?..
GR S
BEN SİZE BURDA MÜŞTERİLERE GIRIŞESENİZ DİYE Mİ PARA ÖDÜYORUM. KASİYER MİSİNİZ BEKÇİ KÖPEĞİ Mİ, YAZIK DEĞİL Mİ CİLLOP GİBİ Bİ MÜESSESEDE İŞ BULMUŞSUNUZ, BU NASIL Bİ HUYSUZLUKTUR ANLIYAMADIM...
BAK MÜDÜRCÜM HİÇ ZARTA ZURTA GEREK YOK ÇENENİN VİDALARINI DA BOŞA YIPRATMA. ALIN MÜESSESENİZİN FORMASINI DA OLDUĞU GİBİ İADE EDİYORUM. İYİSİ Mİ SİZ ŞUTU ÇEKMEDEN BEN GİDİYORUM KARDEŞİM...
YAV DURUN Bİ DAKKA. DAHA SÖZÜMÜ BİTİRMEDİM Kİ GÜZELİM... HERŞEYDEN ÖNCE EVET KÜSTAHSINIZ AMA SİZİN GİBİ ZEKİ ALIMLI VE GÜZEL Bİ ELEMANA MÜESSESEMİZDE HER ZAMAN YER VAR, BUNU DA BELİRTMEDEN EDEMİYCEM... GULP!.. AÇIKÇASI BENİ ETKİLEDİĞİNİZ Bİ GERÇEK... HATTA...
AMA... SİZ NAPIYORSUNUZ ÖYLE?!!
ÇIT ÇIT ÇIT ÇIT ÇIT ÇIT ÇIT
24 SAAT...
...BÜTÜN GÜVENLİK KAMERALARINI SİZE KİTLEYİP İZLEDİĞİME İNANIR MISINIZ/..
HIŞŞT... HİÇ YAKIŞIYO MU BU GÜZELLİĞE... ÜZERİNDEKİ BU HUYSUZLUK SEVGİSİZLİKTEN OLSA GEREK... BAK SANA NE DİYCEM... KASİYER BÖLLÜMÜNDE ÇALIŞMAK ZORUNDA DEĞİLSİN HEM BÖYLESİNE İLGİ ÇEKİCİ BİR ALBENİN VARKEN SENİ PARFÜMERİ VE GÜZELLİK REYONUMUZA ALDIRABİLİRİM... YOK BUNLAR DA BENİ KESMEZ DERSEN YANIMDA, ÇOK DAHA YAKINIMDA ÇALIŞABİLİRSİN... ŞU ANKİ ÜCRETİNİN İKİ KATINA... DİLERSEN ÜÇ... SANA BAĞLI. NE DERSİN?.
HÖST! DOKUNMADAN KONUŞ SKERİM...
FFFFFFFFFFFFF
UH... AMA NOLUYO. NEN VAR KIZIM? NEDEN GERİLDİN. AMAN SARANIZ MI VAR... HEMEN AMBULANS DOKTOR. HIZIR ACİL. SAKIN YAVAŞ...

FFFUCTEER GİT MEEEN!..
OHANK!
ÇOPAN
AL BAKALIM RÖVAŞATAYI... DENYOO..!
SAANK
ORKAA... ULAN MÜESSESE AYAĞINA BİZİ YİYCEKTİ GODOŞ. ALNI DA YARDIK İYİ Mİ... UUH... KAFAMDA YILDIZLAR VALS YAPIYOR... IYYH..!
ŞİMDİ İŞİN YOKSA Bİ DE MİLLETE DURUMU ANLAT ŞURDAN ARTIK Bİ SIVIŞSAM DİYOM AMA... Bİ ÇARE...
ANA GÜÇ ŞALTERİ UYARI..!
ANA GÜÇ ŞALTERİ
UYARI..!
-Yetkililerin dışındakilerin kullanması yasaktır...
-Jenaratör dahil bütün sistem elektriğini keser, kasalar, aydınlatma, alarm vs.
-Tüm elektrikli ekipman ve tesisatın güç akımını devre dışı bırakır. Acil durumlar içindir...
VAY VAY VAY!.
VUJJJ
ZIRIYK
JUVVVVN
DİKKAT! DİKKAT!. MÜŞTERİLERİMİZİN DİKKATİNE. TEKNİK BİR ARIZADAN MAĞAZAMIZIN ELEKTRİĞİ KESİLMİŞ BULUNMAKTADIR. KASALARIMIZ İŞLEM YAPAMAMAKTA DAHASI KİMİN NE ALIP ALMADIĞINI GÖREMEMEKTEYİZ. BU YÜZDEN ALIŞVERİŞ YAPMADAN, ALDIKLARINIZI BIRAKARAK MAĞAZAMIZI TERKETMENİZ ÖNEMLE RİCA OLUNUR..!.
?????????
GROSS
HURRRRAAA YAĞMAAAAAA
OLA... HACI İYİ YIRTTIK. ARADA KAYNIYOZ İYİ Mİ, BU ARADA ŞU MÜZİK SETİYLE BİZ DE NEVALEMİZİ KAPALIM. ÜÇ GÜNLÜK ÇALIŞMA BEDELİ KARDEŞİM BORU MU! TİHEEEE!.
VALLA BENİM KONDİSYONUM İÇİN DE BU TELEVİZYONU HAKETMİŞİMDİR Dİİ Mİ HİLALİM. TİHEEHEHE... AMA HAKKATEN SIKI KAFA KOYUŞTU NEVRİ DÖNDÜ HOCAM YAA...
HA BU ARADA BÜKREŞ FİLETOSUNUN TADI GÜZELDİ DE VİYANA TEREYAĞINI HİÇ BEĞENMEDİM BEBEĞİM. SENİN ELİNLE BESLENMEKTE Bİ BAŞKA GÜZEL OLUYO... YAVRUM...
HADİ GÖRÜŞÜRÜZ ADİYÖ OREVUAR ÇAV!..
ŞEYTAN... SENİ PUUUŞT!
GEÇMİŞ OLSUN ANAM..!
AH HİLAL, BU YAZ DA ŞU ŞEYTAN PUŞTUNDAN ÇEKİCEĞİN VAR. ZATEN HANGİ YAZ KURTULDUNKİ..! (TIHIHAHAHAHAA...)
baykenanyarar@yahoo.com

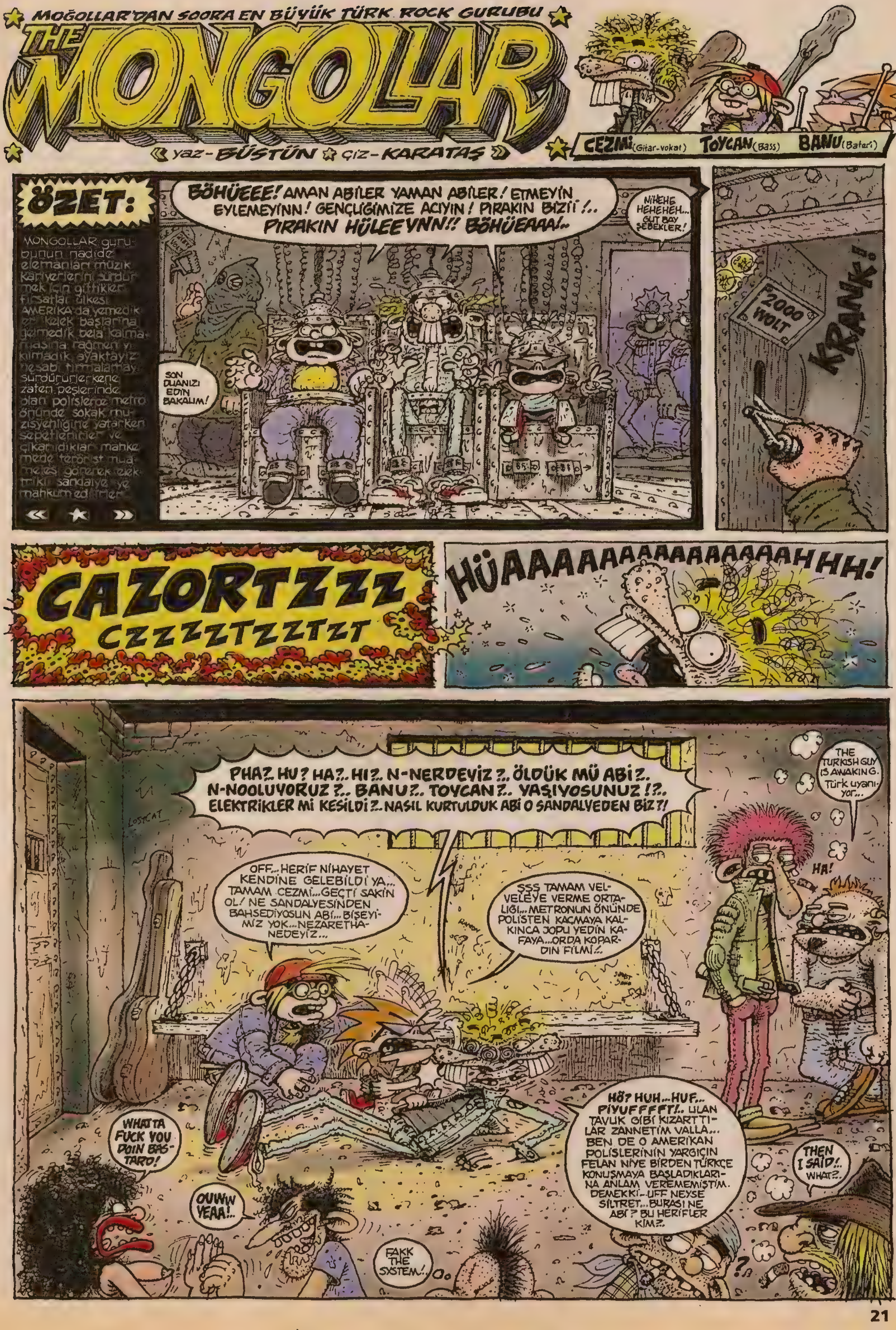
MOĞOLLAR'DAN SOORA EN BÜYÜK TÜRK ROCK GURUBU
THE MONGOLLAR
yaz-BÜSTÜN çiz-KARATAŞ
CEZMİ (Gitar-vokal) TOYCAN (Bass) BANU (Batari)
ÖZET:
MONGOLLAR gurubunun nadide elemanları müzik kariyerlerini sürdürmek için gittikleri fırsatlar ülkesi AMERİKA'da yemedik kelek başlarına gelmedik bela kalmamasına rağmen yıkılmadık ayaktayız hesabı tırmalamayı sürdürürlerkene zaten peşlerinde olan polislerce metro önünde sokak müzisyenliğine yatarken sepetlenirler ve çıkarıldıkları mahkemede terörist muamelesi görerek elektrikli sandalye'ye mahkum edilirler...
BÖHÜEEE! AMAN ABİLER YAMAN ABİLER! ETMEYİN EYLEMEYİNN! GENÇLİĞİMİZE ACIYIN! PIRAKIN BİZİ!.. PIRAKIN HÜLEEYNN!! BÖHÜEAAA!..
SON DUANIZI EDİN BAKALIM!
NİHEHE HEHEHEH... GUT BAY ŞEBEKLER!
2000 WOLT
KRANK!
GAZORTZZZ CZZZZTZZTZT
HÜAAAAAAAAAAAAAAAHHH!
PHA?.. HU? HA?.. HI?.. N-NERDEYİZ?.. ÖLDÜK MÜ ABİ?.. N-NOOLUYORUZ?.. BANU?.. TOYCAN?.. YAŞIYOSUNUZ!?.. ELEKTRİKLER Mİ KESİLDİ?.. NASIL KURTULDUK ABİ O SANDALYEDEN BİZ?!
THE TURKISH GUY IS AWAKING. Türk uyanıyor...
HA!
OFF... HERİF NİHAYET KENDİNE GELEBİLDİ YA... TAMAM CEZMİ... GEÇTİ SAKİN OL! NE SANDALYESİNDEN BAHSEDİYOSUN ABİ... BİŞEYİMİZ YOK... NEZARETHANEDEYİZ...
ŞŞŞ TAMAM VELVELEYE VERME ORTALIĞI... METRONUN ÖNÜNDE POLİSTEN KAÇMAYA KALKINCA JOPU YEDİN KAFAYA... ORDA KOPARDIN FİLMİ!..
HÖ? HUH... HUF... PİYUFFFFT!.. ULAN TAVUK GİBİ KIZARTTILAR ZANNETİM VALLA... BEN DE O AMERİKAN POLİSLERİNİN YARGIÇIN FELAN NİYE BİRDEN TÜRKÇE KONUŞMAYA BAŞLADIKLARINA ANLAM VEREMEMİŞTİM. DEMEKKİ... UFF NEYSE SİLTRET... BURASI NE ABİ? BU HERİFLER KİM?..
WHATTA FUCK YOU DOIN BASTARD!
OUWW YEAA!..
FAKK THE SYSTEM!
THEN I SAID!.. WHAT?..

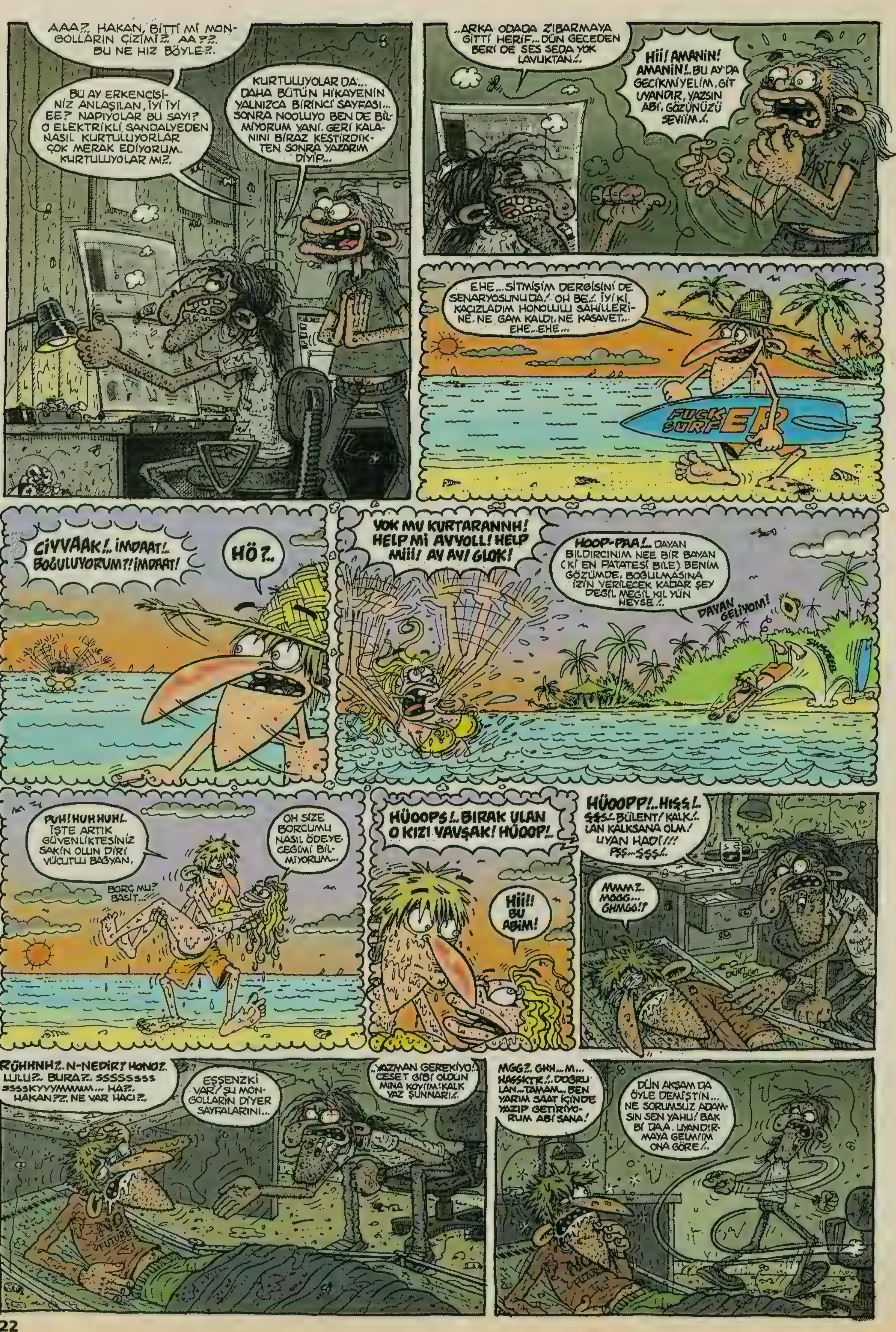
AAA?.. HAKAN, BİTTİ Mİ MONGOLLARIN ÇİZİMİ?.. AA??.. BU NE HIZ BÖYLE?..
BU AY ERKENCİSİNİZ ANLAŞILAN, İYİ İYİ EE? NAPIYOLAR BU SAYI? O ELEKTRİKLİ SANDALYEDEN NASIL KURTULUYORLAR ÇOK MERAK EDİYORUM. KURTULUYOLAR MI?..
KURTULUYOLAR DA... DAHA BÜTÜN HİKAYENİN YALNIZCA BİRİNCİ SAYFASI... SONRA NOOLUYO BEN DE BİLMİYORUM YANİ. GERİ KALANINI BİRAZ KESTİRDİKTEN SONRA YAZARIM DİYİP...
..ARKA ODADA ZIBARMAYA GİTTİ HERİF... DÜN GECEDEN BERİ DE SES SEDA YOK LAVUKTAN!..
Hii! AMANİN! AMANİN!.. BU AY'DA GECİKMİYELİM, GİT UYANDIR, YAZSIN ABİ, GÖZÜNÜZÜ SEVİİM!..
EHE... SİTMİŞİM DERGİSİNİ DE SENARYOSUNU DA! OH BE!.. İYİ Kİ KAÇIZLADIM HONOLULU SAHİLLERİNE. NE GAM KALDI, NE KASAVET... EHE... EHE...
FUCK SURFER
CİVYAAK!.. İMDAAT!.. BOĞULUYORUM?! İMDAAT!
HÖ?..
YOK MU KURTARANNH! HELP Mİ AVYOLL! HELP Miii! AY AY! GLOK!
HOOP-PAA!.. DAYAN BILDIRCINIM NEE BİR BAYAN (Kİ EN PATATESİ BİLE) BENİM GÖZÜMDE, BOĞULMASINA İZİN VERİLECEK KADAR ŞEY DEĞİL MEĞİL KIL YÜN HEYSE!..
DAYAN GELİYOM!
PUH! HUH HUH!.. İŞTE ARTIK GÜVENLİKTESİNİZ SAKİN OLUN DİRİ VÜCUTLU BAĞYAN,
OH SİZE BORCUMU NASIL ÖDEYECEĞİMİ BİLMİYORUM...
BORÇ MU? BASİT...
HÜOOPS!.. BIRAK ULAN O KIZI VAVŞAK! HÜOOP!..
Hiii! BU ABİM!
HÜOOPP!.. HIŞŞ!.. ŞŞŞ!.. BÜLENT! KALK!.. LAN KALKSANA OLM! UYAN HADİ!!!! PSS... ŞŞŞ!..
MMM?.. MOGG... GHMGG!?
RÜHHNH?.. N-NEDİR? HONO?.. LULU?.. BURA?.. SSSSSSSS SSSSKYYYMMMM... HA?.. HAKAN??. NE VAR HACI?..
EŞŞENZKİ VAR! ŞU MONGOLLARIN DİYER SAYFALARINI...
..YAZMAN GEREKİYO!.. CESET GİBİ OLDUN MİNA KOYİİM! KALK YAZ ŞUNNARI!..
MGG?.. GHH... M... HASSKTR!.. DOĞRU LAN... TAMAM... BEN YARIM SAAT İÇİNDE YAZIP GETİRİYORUM ABİ SANA!
DÜN AKŞAM DA ÖYLE DEMİŞTİN... NE SORUMSUZ ADAMSIN SEN YAHU! BAK Bİ DAA. UYANDIRMAYA GELMİİM ONA GÖRE!..

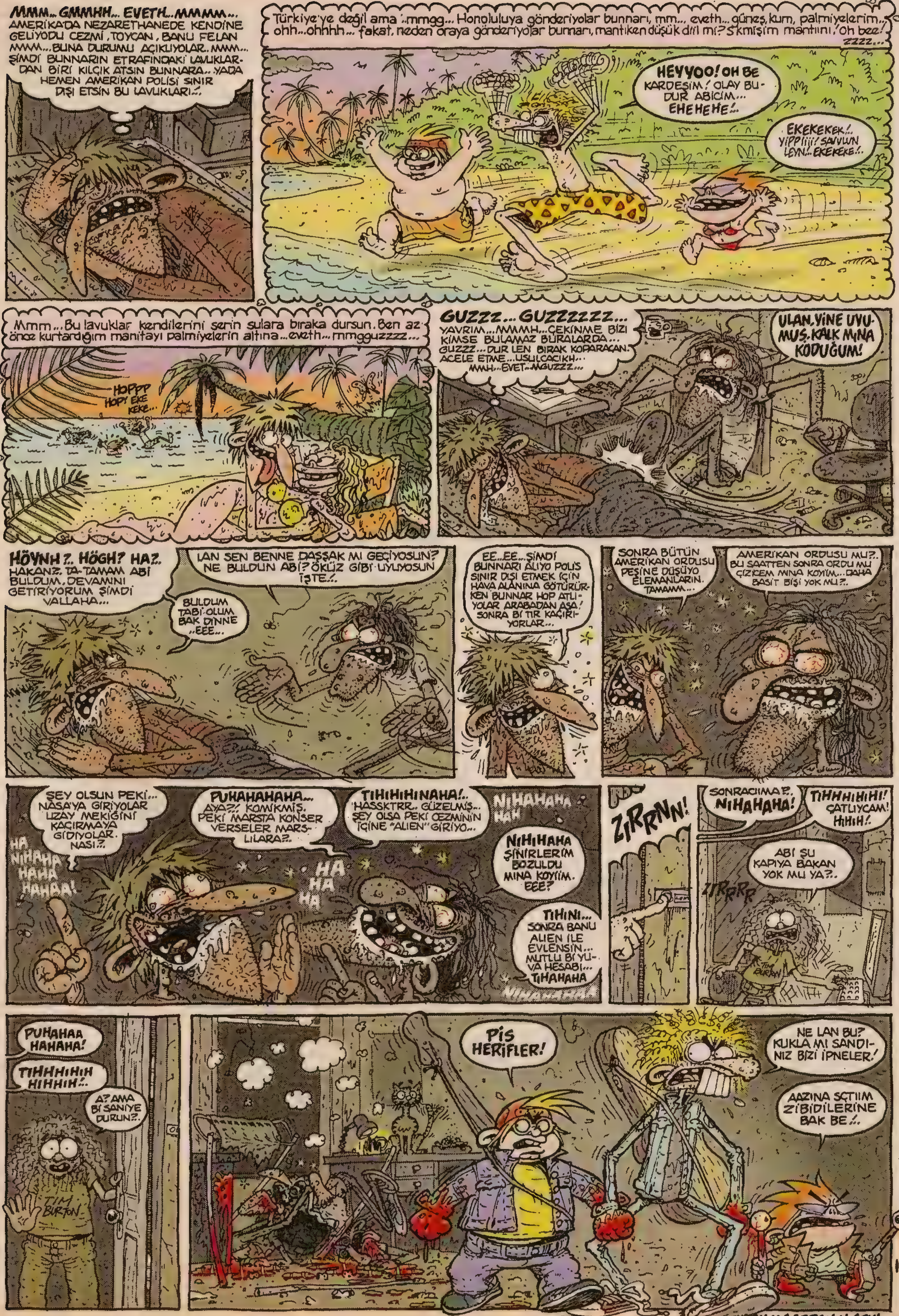

MMM.. GMMHH... EVETH..MMMM... AMERİKA'DA NEZARETHANEDE KENDİNE GELİYODU CEZMİ, TOYCAN, BANU FELAN MMM...BUNA DURUMU AÇIKLIYOLAR..MMM... ŞİMDİ BUNNARIN ETRAFINDAKİ LAVUKLARDAN BİRİ KILÇIK ATSIN BUNNARA.. YADA HEMEN AMERİKAN POLİSİ SINIR DIŞI ETSİN BU LAVUKLARI..
Türkiye'ye değil ama ..mmgg... Honoluluya gönderiyolar bunnarı, mm..., eveth... güneş, kum, palmiyelerim... ohh...ohhhh... fakat, neden oraya gönderiyolar bunnarı, mantıken düşük dii mi?? S'kmişim mantıını, Oh bee! zzzz...
HEYYOO! OH BE KARDEŞİM! OLAY BUDUR ABİCİM... EHEHEHE!..
EKEKEKEK!.. YİPPİİİİ! SAVVUN LEYN!.. EKEKEKE!..
Mmm...Bu lavuklar kendilerini serin sulara bıraka dursun. Ben az önce kurtardığım manitayı palmiyelerin altına...eveth...mmgguzzzz...
HOPPP HOPY EKE KEKE...
GUZZZ... GUZZZZZZZ... YAVRIM...MMMH...ÇEKİNME BİZİ KİMSE BULAMAZ BURALARDA... GUZZZ...DUR LEN BIRAK KOPARACAN. ACELE ETME...USULCACIKH... MMH...EVET...MGUZZZ...
ULAN, YİNE UYUMUŞ. KALK MINA KODUĞUM!
HÖYNH?.. HÖGH? HA?. HAKAN?. TA-TAMAM ABİ BULDUM. DEVAMINI GETİRİYORUM ŞİMDİ VALLAHA...
LAN SEN BENNE DAŞŞAK MI GEÇİYOSUN? NE BULDUN ABİ? ÖKÜZ GİBİ UYUYOSUN İŞTE..
BULDUM TABİ OLUM BAK DİNNE ..EEE...
EE...EE...ŞİMDİ BUNNARI ALIYO POLİS SINIR DIŞI ETMEK İÇİN HAVA ALANINA GÖTÜRÜRKEN BUNNAR HOP ATLIYOLAR ARABADAN AŞA! SONRA Bİ TIR KAÇIRIYORLAR...
SONRA BÜTÜN AMERİKAN ORDUSU PEŞİNE DÜŞÜYO ELEMANLARIN. TAMAMM...
AMERİKAN ORDUSU MU?.. BU SAATTEN SONRA ORDU MU ÇİZİCEM MINA KOYİM...DAHA BASİT BİŞİ YOK MU?..
ŞEY OLSUN PEKİ... NASA'YA GİRİYOLAR UZAY MEKİĞİNİ KAÇIRMAYA GİDİYOLAR. NASI?..
PUHAHAHAHAHA... AYA?! KOMİKMİŞ. PEKİ MARSTA KONSER VERSELER MARSLILARA?..
TİHİHİHİNAHA!.. 'HASSKTRR.. GÜZELMİŞ... ŞEY OLSA PEKİ CEZMİNİN İÇİNE "ALIEN" GİRİYO...
NIHAHAHA HAH
HA NIHAHA HAHA HAHAA!
HA HA HA
NIHIHAHA ŞİNİRLERİM BOZULDU MINA KOYİM. EEE?
TİHİNİ... SONRA BANU ALIEN İLE EVLENSİN... MUTLU Bİ YUVA HESABI... TİHAHAHA
NIHAHAHAHA
ZIRRNN!
ZIRRRR
SONRACIIMA?. NIHAHAHA!
TİHHHİHİHİ! ÇATLIYCAM! HIHIH!.
ABİ ŞU KAPIYA BAKAN YOK MU YA?..
PUHAHAA HAHAHA!
TİHHHİHİH HİHHİH!..
A?AMA Bİ SANİYE DURUN?..
TIM BURTON
PİS HERİFLER!
NE LAN BU? KUKLA MI SANDINIZ BİZİ İPNELER!
AAZINA SÇTIIM ZİBİDİLERİNE BAK BE!..

EHE
EHE
EHE
BEN BİR
ESSEĞİM
EVVELÂ
ÜHÜ
ÜHÜ
ÜHÜ
AKABİNDE
TAM O GÜN, OSSAGATTE ODAKKADA NE YAPIYORDDUM DERSSİNİZ SAYIN OKURLAR?.. NAGAPIYOR OLAPİLİRDİM SİZCE?.. HA?.. EVET, SİZE SORUYORUM?...
NAGPICAM GAMUNYAKKOYYİM, BEYOOGLUNDAA GEZİYOOORDUUM GÖGÖZLEGERİGİMİGİ SÜZÜYOGORDUUM SİHHİKDİCEGİİM SOHHOKTUCAGIGIGIGIM ACEP SİHHKİ KİGİMEGE SOHHKUYOGORDUUM... TİRİNİRİNAM!...
RİM RİM
RİM RİM
LAY LAY
LAY
MEME
GÖT
GÖT
ME
ME
EHE
EHE
MEME
MEME
GGG
GGGG
GG
ÖTT
MEME
GÖT
ME
ME
GÖT
BACC
CAK
OGESNAGDA KİME RASTLADIM DERSİNİZ?..
MEMOO!.. MEMOO!..
BAKSANA HİPİNA TOR!..
HA?.. AAA GOKY!..NABER HOCU?..
NABERİ Mİ VAR!.. SANA GİDİYORDUM, RASLADIGIM İYİ OLDU!.. AL!.. HEDİYEN!...
NE?.. NE HEDİYESİ YAHU?..
BUGÜN MAYISIN KAGI?..
BUKÜN MAYISIIIN
AA!.. BUKÜN PENİM TOGUM KÜNÜM!..
AY HEMEN AGICIİIM, GOK MERAGKETTİM!.. AA, BİR BASTON!.. NEGALAKA?..
SEN ŞİMDİK KAG YAŞINDA OLDUN MEMO?
KAG OLACAK, OTTUZ!..
TAMAM İŞTE, YAŞ OLMUŞ OTUZ, ARTIK YAŞLI BİRİSİN SEN, YAŞLI!.. YAŞLI!...
NİHA HAHA HA... NE ŞAKACI ADAMMIŞSIN SEN BE GOKY... HAHAHİHOHO
AY HAH HAH HAH... İNSAN HEDAAAYE ALIR DA SEVİNMEZ Mİ!.. ANINDA SEVİNİP EVİN YOLUNU TUTTUM YOMUNNAKKOYYİM. BE...
PUKÜN PENİİM TOGUM KÜNÜÜM HEM YASTAYIM HEM PASTAYIIIM HEBENİ ZİHKTİYİM YAŞTAYIIM
EFENDİME SÖYLİYEYİM, EVDE ÇEŞİTLİ HÜLYALARA DALDIM. EGAOMMUNYAKKOYAYIM BORU DEYİL, OTTUZ YIL, DİLE KOLAY..
1,2,3,4,5,6,7,8,9,10, 11,12,13,14,15,16, 17,18,19,20,21, 22,23,24,25,26, 27,28,29,30...
EVET, TAM OTTUZ
ULEN, GEÇMİŞ KÜNLERİ HATIRLIYORUM DA, 2000 YILINDA GÖGÖTTÜMÜN TAVANA DEYECEĞİNİ SANACAK KADAR MAGSUM BİR ÇOCUKKENE NEGADDER DE SAFTORİKÇE VE AMSSHALAKÇA HESAPLAR İÇERİSİNDEYDİM...
HEY GİDİ NİN BE..
İŞTTE SEVKİLİ OKURLLAR, İNSSAN KÜÇÜKKENE PÜYÜK OLMAYI BİR SHİHK ZANNEDER DE HANİ SANKİ BÜYÜYÜNCE ÇOK MÜHİM Bİ YAGORRAK OLACAK HİSSİ VE HELECAGNI TAŞIR YA, İŞTTE EMUNYAKOYYİM, BENİM DE BÜYÜYÜP YİRMİ, YOK EFENDİM OTTUZ YAŞINA GELDİYİM ZAMANLAR İÇİN SÜPERSONİK ARZULARIM, İSTEKLERİM, İDEYALLERİM, PİLAN VE PUROGRAMLARIM VARDI...
toğduğum yıl
ikipin yılı
2000
1972
0028
7
ikipinde olacağım yaş
21
şimdiki yaşım
iki pine kadar olan süre
VAY CANINA İKİPİNDE YİRMMİ SEKİZ YAŞINDA BİR ADAM OLUCAGIM...
AL İŞTE ŞİMDİ 2002!.. NOLDU?.. GONAŞININ GOMU OLDU!..
BİLERE HERŞEYDEN EVVEL TARZAN OLMAK ATEŞİYNEN YANIP TUTUŞUYORDUM...
AGAAGAAAAAGG!.. AGAGG!.. AGAAGMUNUZAKKOYYİMLÜEYN AAGAAAAGG!...
FRİİİ!.. FRİİİİ!.. FRİİ!..
AGUGUK GUGURUK
EYVAH BAK!.. MEMO TARZAN OLMUŞ!..
VAY CANINA!.. SAKIN ÇOCUKKEN ÜTTÜGÜMÜZ GAZOZ KAPAKLARININ İNTİKAMINI ALMAYA GELMİŞ OLMASIN!..
ÖYLE İSE YANDIK!..
EHM EHM ROARRR!..
SOORALARI KAPTAN KUSTONUN HASTASI OLDUM. KAPTAN KUSTODAN BAŞKASI OLAMAZDIM BEN OLAMAZDIM!.. KATTİYYEN!
AAH KÖPEK BALIGYII!..
YOO!.. NASILDA GAGFİLAVLANDIK!.. BİR DE ŞU BİZ ASKERCİLİK OYNARKENE İNEK BOKUNU KURCALAYAN MEMOYA BAK!.. KAPTAN KUSTO OLMUŞ!.. KÖPEK BALIGYI ONA NAFİLE!..
SOONACLIMA EFENİM BİDE ROBİNSON KRÜYZOYU OKUDUM Kİ HAYAGTIM TEYİŞTİ!.. ARTIK KAT'İG KARAGRIMI VERMMİŞTTİM... BEN ROBİNSON KRUYZO OLACAGIDIM!.. BAŞKA YOLU YOGUDU!...
BAK BAK BAK YENİ KAZAZEDELER HA!.. GERÇİ 38 YILDIR BU ISSIZ ADADA YALNIZ YAŞAMAKTAN GAYET MEMNUNUM AMA MADEM GELDİNİZ, YILLARIN DENEYİMİYLE KENDİ İNŞAG ETTİYİM EVİME BUYRUN, SİZE AVLANMASI ÇOK ZOR OLAN TROPİKAL GEYİK ETİ VE SAGILMASI ÇOK ZOR OLAN SUBTROPİKAL ANTİLOP SÜTÜ İKRAM EDEYİM...
AA... BU.. BU... MEMO DEYİL Mİ?.. BAKSANA, ROPİNSON KRUYZO OLMUŞ!..
VAY BE... HALBUKİM BİZ ONUNLAN TOP OYNUYAMIYOR DİYE TOŞŞHAK GEÇER DURURDUK...
OYSA O BİZE NASIL DA BABACAN DAVRANIYOR...
YAAA

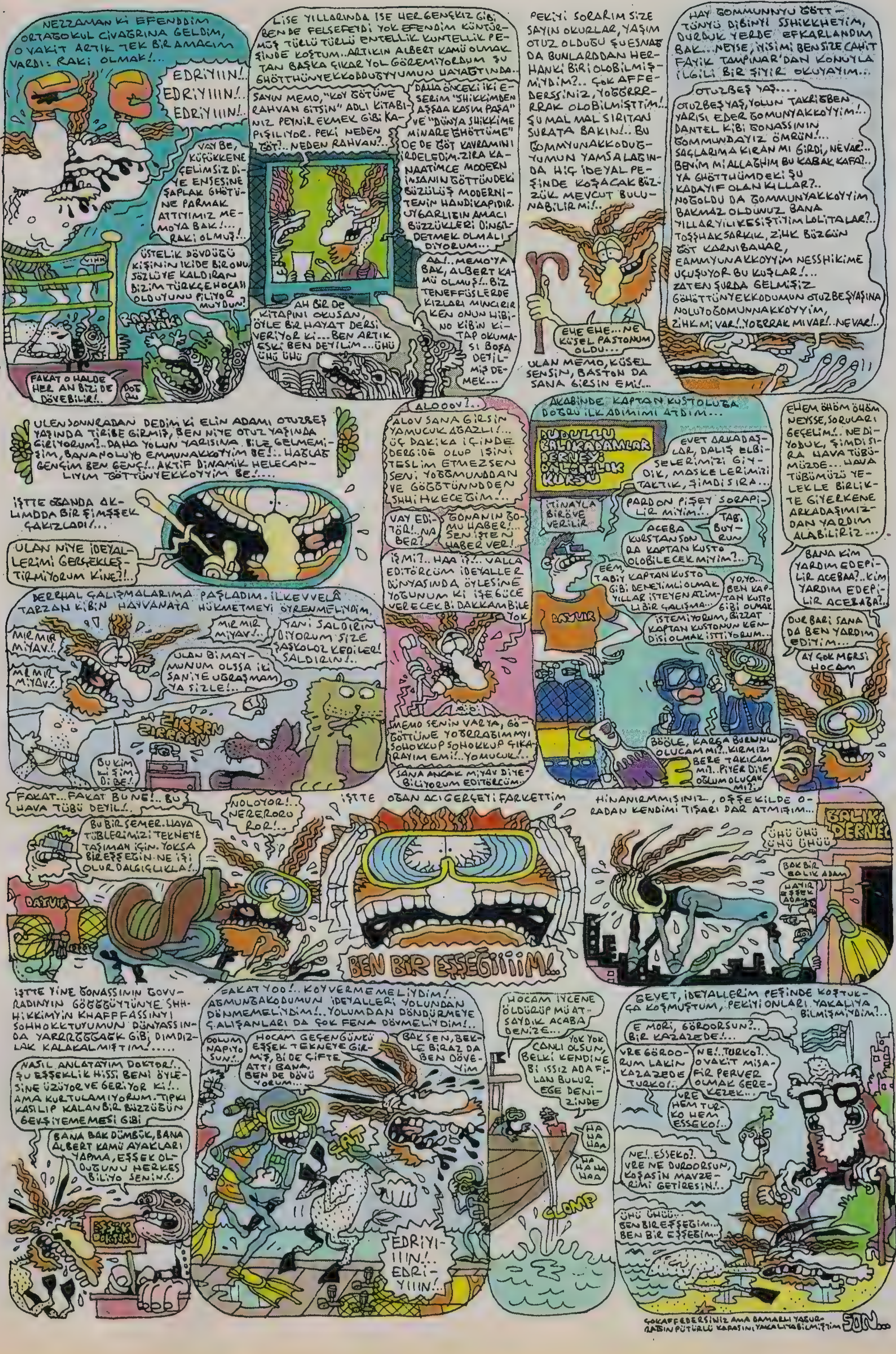
NEZZAMAN Ki EFENDDİM ORTAGOKUL CİVAGRINA GELDİM, O VAKİT ARTIK TEK BİR AMACIM VARDI: RAKİ OLMAK!...
EDRİYIIN!.. EDRİYIIIN!.. EDRİYIIIN!..
VAY BE, KÜÇÜKKENE ÇELİMSİZ Dİ-YE ENSESİNE ŞAPLAK GHÖTÜ-NE PARMAK ATTIYIMIZ ME-MOYA BAK!... RAKİ OLMUŞ!..
VIHH
ÜSTELİK DÖVDÜĞÜ KİŞİNİN İKİDE BİR ONU SÖZLÜYE KALDIRAN BİZİM TÜRKÇE HOCASI OLDUYUNU PİLİYOR MUYDUN?
RAAKİ RAAKİ
FAKAT O HALDE HER AN BİZİ DE DÖVEBİLİR!..
DOĞ RU
LİSE YILLARINDA İSE HER GENÇKIZ GİBİ BEN DE FELSEFEYDİ YOK EFENDİM KÜNTÜR-MÜŞ TÜRLÜ TÜRLÜ ENTELLİK KUNTELLİK PE-ŞİNDE KOŞTUM.. ARTIKIN ALBERT KAMÜ OLMAK-TAN BAŞKA ÇIKAR YOL GÖREMİYORDUM ŞU GHÖTTHÜNYEKKODDUGYYUMUN HAYAGTINDA..
SAYIN MEMO, "KOY GÖTÜNE RAHVAN GİTSİN" ADLI KİTABI-NIZ PEYNİR EKMEK GİBİ KA-PIŞILIYOR. PEKİ NEDEN GÖT?.. NEDEN RAHVAN?..
DAHA ÖNCEKİ İKİ E-SERİM "SHİKKİMDEN AŞŞAA KASIM PAŞA" VE "DÜNYA SHİKKİME MİNARE GHÖTTÜME" DE DE GÖT KAVRAMINI İRDELEDİM. ZİRA KA-NAATİMCE MODERN İNSANIN GÖTTÜNDEKİ BÜZÜLÜŞ MODERNİ-TENİN HANDİKAPIDIR. UYGARLIĞIN AMACI BÜZZÜKLERİ DİNGİL-DETMEK OLMALI DİYORUM...
AH BİR DE KİTAPINI OKUSAN, ÖYLE BİR HAYAT DERSİ VERİYOR Kİ... BEN ARTIK ESKİ BEN DEYİLİM... ÜHÜ ÜHÜ ÜHÜ
AA!.. MEMO'YA BAK, ALBERT KA-MÜ OLMUŞ!.. BİZ TENEFFÜSLERDE KIZLARI MINCIRIR-KEN ONUN HİBİ-NO KİBİN Kİ-TAP OKUMA-SI BOŞA DEYİL-MİŞ DE-MEK...
PEKİYİ SORARIM SİZE SAYIN OKURLAR, YAŞIM OTUZ OLDUĞU ŞUESNAG DA BUNLARDDAN HER-HANKİ BİRİ OLOBİLMİŞ-MİYDİM?.. ÇOK AFFE-DERSSİNİZ, YOĞGRRR-RRAK OLOBİLMİŞTTİM!.. ŞU MAL MAL SIRITAN SURATA BAKIN!.. BU GOMMYUNAKKODUG-YUMUN YAMSALAGIN-DA HİÇ İDEYAL PE-ŞİNDE KOŞACAK BÜZ-ZÜK MEVCUT BULU-NABİLİR Mİ!..
EHE EHE... NE KÜSEL PASTONUM OLDU...
ULAN MEMO, KÜSEL SENSİN, BASTON DA SANA GİRSİN EMİ!...
HAY GOMMUNNYU GÖTT-TÜNYÜ DİBİNYİ SSHİKKHETİM, DURDUK YERDE EFKARLANDIM BAK... NEYSE, İYİSİMİ BEN SİZE CAHİT FAYIK TAMPINAR'DAN KONUYLA İLGİLİ BİR ŞİYİR OKUYAYIM..
OTUZBEŞ YAŞ....
OTUZBEŞ YAŞ, YOLUN TAKRİBBEN YARISI EDER GOMUNYAKKOYYİM!.. DANTEL KİBİ GONASSININ GOMMUNDAYIZ ÖMRÜN!... SAĞLARIMA KIRAN MI GİRDİ, NEVAR?.. BENİM Mİ ALLAGHIM BU KABAK KAFA?.. YA GHÖTTHÜMDEKİ ŞU KADAYIF OLAN KILLAR?.. NOGOLDU DA GOMMUNYAKKOYYİM BAKMAZ OLDUNUZ BANA YILLAR YILI KESİŞTİYİM LOLİTALAR?.. TOŞŞHAK SARKIK, ZİHK BÜZGÜN GÖT KARNIBAHAR, EAMMYUNAKKOYYİM NESSHİKİME UÇUŞUYOR BU KUŞLAR!... ZATEN ŞURDA GELMİŞİZ GÖHÖTTÜNYEKKODUMUN OTUZBEŞ YAŞINA NOLUYOGOMUNNAKKOYYİM, ZİHK Mİ VAR!.. YOĞRRAK MI VAR!.. NE VAR!..
ULENSONNRADAN DEDİM Kİ ELİN ADAMI OTUZBEŞ YAŞINDA TİRİBE GİRMİŞ, BEN NİYE OTUZ YAŞINDA GİRİYORUM?.. DAHA YOLUN YARISINA BİLE GELMEMİ-ŞİM, BANANOLUYO EMMUNAKKOYYİM BE!.. HAĞLAĞ GENÇİM BEN GENÇ!.. AKTİF DİNAMİK HELECAN-LIYIM GÖTTÜNYEKKOYYİM BE!...
İŞTTE OGANDA AK-LIMDDA BİR ŞİMŞŞEK ÇAKIZLADI!...
ULAN NİYE İDEYAL-LERİMİ GERÇEKLEŞ-TİRMİYORUM KİNE?!..
DERRHAL ÇALIŞMALARIMA PAŞLADIM. İLKEVVELÂ TARZAN KİBİN HAYVANATA HÜKMETMEYİ ÖYRENMELİYDİM.
MIR MIR MİYAV!..
MIR MIR MİYAV!..
YANİ SALDIRIN DİYORUM SİZE ŞAŞKOLOZ KEDİLER! SALDIRIN!..
MIR MIR MİYAV!..
ULAN Bİ MAY-MUNUM OLSSA İKİ SANİYE UĞRAŞMAM YA SİZLE!..
ZIRRRN ZIRRRRN
BU KİM Kİ ŞİM-Dİ BE!
ALOOOV?..
ALOV SANA GİRSİN YAMUCUK AĞAZLI!... ÜÇ DAKİKA İÇİNDE DERGİDE OLUP İŞİNİ TESLİM ETMEZSEN SENİ YOĞGMUNDDAN VE GÖĞGÖTÜNNDDEN SHHİHKECEĞİM!..
VAY EDİ-TÖR!.. NA BER?..
GONANIN GO-MU HABER!.. SEN İŞTEN HABER VER!..
İŞMİ?.. HAA İŞ!.. VALLA EDİTÖRCÜM İDEYALLER DÜNYASINDA ÖYLESİNE YOĞUNUM Kİ İŞE GÜCE VERECEK Bİ DAKKAM BİLE YOK
MEMO SENİN VAR YA, GÖ-GÖTTÜNE YOĞRRAĞIMMYI SOHOKKUP SOHOKKUP ÇIKA-RAYIM EMİ!.. YOMUCUK!..
SANA ANCAK MİYAV DİYE-BİLİYORUM EDİTÖRCÜM..
AKABİNDE KAPTAN KUSTOLUĞA DOĞRU İLK ADIMIMI ATTIM...
DUDULLU BALIKADAMLAR DERNEYİ DALGIÇLIK KURSU
İTİNAYLA BİRÖVE VERİLİR
EVET ARKADAŞ-LAR, DALIŞ ELBİ-SELERİMİZİ GİY-DİK, MASKELERİMİZİ TAKTIK, ŞİMDİ SIRA...
PARDON PİŞEY SORAPİ-LİR MİYİM!..
TAB. BUY-RUN
ACEBA KURSTAN SON-RA KAPTAN KUSTO OLOBİLECEK MİYİM?..
EEM, TABİY KAPTAN KUSTO GİBİ DENEYİMLİ OLMAK YILLAR İSTEYEN AZİM-Lİ BİR ÇALIŞMA...
YO, YO... BEN KAP-TAN KUSTO GİBİ OLMAK İSTEMİYORUM, BİZZAT KAPTAN KUSTONUN KEN-DİSİ OLMAK İSTTİYORUM...
DAYUR
BÖÖLE, KARGA BURUNLU OLUCAM MI?.. KIRMIZI BERE TAKICAM MI?.. PİYER DİYE OĞLUM OLUCAK MI?..
EHEM ÖHÖM ÖHÖM NEYSSE, SORULARI GEÇELİM!.. NE Dİ-YODUK, ŞİMDİ SI-RA HAVA TÜBÜ-MÜZDE... HAVA TÜBÜMÜZÜ YE-LEKLE BİRLİK-TE GİYERKENE ARKADAŞIMIZ-DAN YARDIM ALABİLİRİZ...
BANA KİM YARDIM EDEPİ-LİR ACEBAA?.. KİM YARDIM EDEPİ-LİR ACEBABA?..
DUR BARİ SANA DA BEN YARDIM EDİYİM...
AY ÇOK MERSİ HOCAM
FAKAT... FAKAT BU NE!.. BU HAVA TÜBÜ DEYİL!..
BU BİR SEMER. HAVA TÜBLERİMİZİ TEKNEYE TAŞIMAN İÇİN. YOKSA BİR EŞŞEĞİN NE İŞİ OLUR DALGIÇLIKLA!..
DAYUR
NOLOYOR!.. NERERORO ROR!..
İŞTTE OĞAN ACI GERÇEYİ FARKETTİM
BEN BİR EŞŞEĞİİİİM!..
HİNANIRMMISINIZ, OŞŞEKİLDE O-RADAN KENDİMİ TIŞARI DAR ATMIŞIM...
BALIKA DERNE
ÜHÜ ÜHÜ ÜHÜ ÜHÜÜ
BAK BİR BALIK ADAM
HAYIR EŞŞEK ADAM
İŞTTE YİNE GONASSININ GOVV-RADINYIN GÖĞĞGÜYTÜNYE SHH-HİKKİMYİN KHAFFFASSINYI SOHHOKKTUYUMUN DÜNYASSIN-DA YARRRGGGAGK GİBİ DIMDIZ-LAK KALAKALMIŞTIM!.....
NASIL ANLATAYIM DOKTOR!.. ŞU EŞŞEKLİK HİSSİ BENİ ÖYLE-SİNE ÜZÜYOR VE GERİYOR Kİ!.. AMA KURTULAMIYORUM. TIPKI KASILIP KALAN BİR BÜZZÜĞÜN GEVŞİYEMEMESİ GİBİ
BANA BAK DÜMBÜK, BANA ALBERT KAMÜ AYAKLARI YAPMA, EŞŞEK OL-DUĞUNU HERKES BİLİYO SENİN!..
EŞŞEK DOKTORU
FAKAT YOO!.. KOYVERMEMELİYDİM!.. AGMUNGAKODUMUN İDEYALLERİ YOLUNDAN DÖNMEMELİYDİM!.. YOLUMDAN DÖNDÜRMEYE ÇALIŞANLARI DA ÇOK FENA DÖVMELİYDİM!..
OĞLUM NAPIYO SUN!..
HOCAM GEÇENGÜNKÜ EŞŞEK TEKNEYE GİR-MİŞ, Bİ DE ÇİFTE ATTI BANA. BEN DE DÖVÜ-YORUM...
BAK SEN, BEK-LE BİRAZ DA BEN DÖVE-YİM
ÇAT
EDRİYI-IIIN!.. EDRİ-YIIIN!..
HOCAM İYCENE ÖLDÜRÜP MÜ AT-SAYDIK ACABA DENİZE...
YOK YOK CANLI OLSUN, BELKİ KENDİNE Bİ ISSIZ ADA Fİ-LAN BULUR EGE DENİ-ZİNDE
HA HA HAA
HA HA HA HAA
CLOMP
GEVET, İDEYALLERİM PEŞİNDE KOŞTUK-ÇA KOŞMUŞTUM, PEKİYİ ONLARI YAKALIYA BİLMİŞMİYDİM?..
E MORİ, GÖROORSUN?.. BİR KAZAZEDE!...
VRE GÖROO-RUM LAKİN KAZAZEDE TURKO!..
NE!.. TURKO?.. O VAKİT MİSA-FİR PERVER OLMAK GERE-KEZEK...
VRE HEM TUR-KO HEM ESSEKO!..
NE!.. ESSEKO?. VRE NE DUROORSUN, KOŞASİN MAVZE-RİMİ GETİRESİN!..
ÜHÜ ÜHÜÜ... BEN BİR EŞŞEĞİM... BEN BİR EŞŞEĞİM...
ÇOKAFFEDERSİNİZ AMA DAMARLI YAĞUR-RAĞIN PÜTÜRLÜ KAFASINI YAKALIYABİLMİŞTİM
SON...

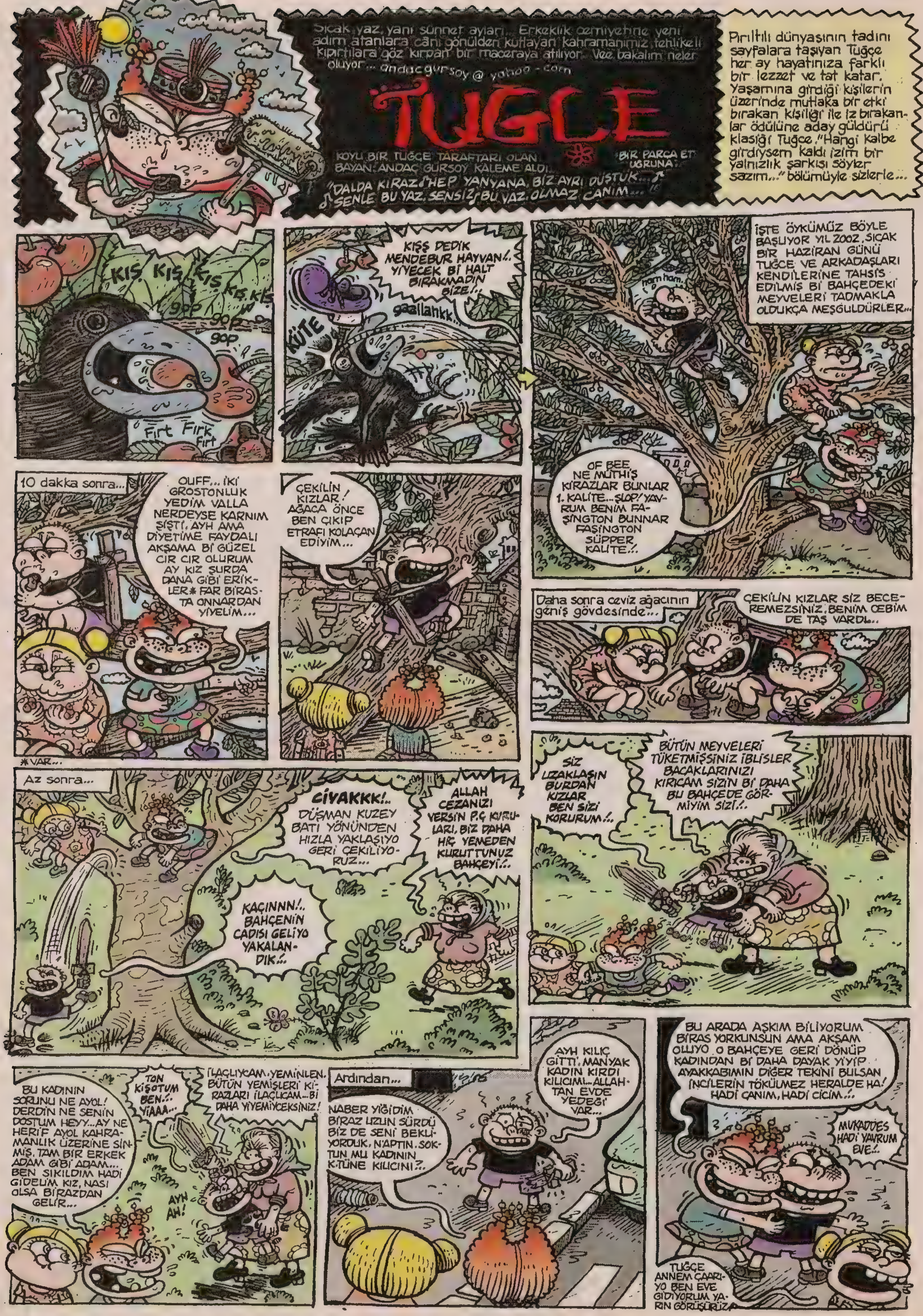
Sıcak yaz, yani sünnet ayları... Erkeklik cemiyetine yeni adım atanlara cânı gönülden kutlayan kahramanımız tehlikeli kıpırtılara göz kırpan bir maceraya atılıyor. Vee bakalım neler oluyor... andacgursoy@yahoo.com
TUĞÇE
KOYU BİR TUĞÇE TARAFTARI OLAN BAYAN ANDAÇ GÜRSOY KALEME ALDI...
"BİR PARÇA ET UĞRUNA"
"DALDA KİRAZ HEP YANYANA, BİZ AYRI DÜŞTÜK...
SENLE BU YAZ, SENSİZ BU YAZ, OLMAZ CANIM..."
Pırıltılı dünyasının tadını sayfalara taşıyan Tuğçe her ay hayatınıza farklı bir lezzet ve tat katar. Yaşamına girdiği kişilerin üzerinde mutlaka bir etki bırakan kişiliği ile iz bırakanlar ödülüne aday güldürü klasiği Tuğçe, "Hangi kalbe girdiysem kaldı izim bir yalnızlık şarkısı söyler sazım..." bölümüyle sizlerle...
KIŞ KIŞ KIŞ KIŞ KIŞ
gop gop gop
Fırt Fırk fırt
KIŞŞ DEDİK MENDEBUR HAYVAN!.. YİYECEK Bİ HALT BIRAKMADIN BİZE!..
KÜTE
gaallahkk..
İŞTE ÖYKÜMÜZ BÖYLE BAŞLIYOR. YIL 2002, SICAK BİR HAZİRAN GÜNÜ TUĞÇE VE ARKADAŞLARI KENDİLERİNE TAHSİS EDİLMİŞ Bİ BAHÇEDEKİ MEYVELERİ TADMAKLA OLDUKÇA MEŞGULDÜRLER...
ham ham..
OF BEE.. NE MÜTHİŞ KİRAZLAR BUNLAR 1. KALİTE... ŞLOP! YAVRUM BENİM FASİNGTON BUNNAR FASİNGTON SÜPPER KALİTE..!
10 dakka sonra...
OUFF... İKİ GROSTONLUK YEDİM VALLA NERDEYSE KARNIM ŞİŞTİ. AYH AMA DİYETİME FAYDALI AKŞAMA Bİ GÜZEL CIR CIR OLURUM AY KIZ ŞURDA DANA GİBİ ERİKLER* FAR BİRASTA ONNARDAN YİYELİM...
* VAR...
ÇEKİLİN KIZLAR! AĞACA ÖNCE BEN ÇIKIP ETRAFI KOLAÇAN EDİYİM...
Daha sonra ceviz ağacının geniş gövdesinde...
ÇEKİLİN KIZLAR SİZ BECEREMEZSİNİZ, BENİM CEBİMDE TAŞ VARDI...
Az sonra...
CİVAKKK!.. DÜŞMAN KUZEY BATI YÖNÜNDEN HIZLA YAKLAŞIYO GERİ ÇEKİLİYORUZ...
ALLAH CEZANIZI VERSİN P.Ç KIRULARI, BİZ DAHA HİÇ YEMEDEN KURUTTUNUZ BAHÇEYİ!..
KAÇINNN!.. BAHÇENİN CADISI GELİYO YAKALANDIK!..
SİZ UZAKLAŞIN BURDAN KIZLAR BEN SİZİ KORURUM!..
BÜTÜN MEYVELERİ TÜKETMİŞSİNİZ İBLİSLER BACAKLARINIZI KIRICAM SİZİN Bİ DAHA BU BAHÇEDE GÖRMİYİM SİZİ!..
BU KADININ SORUNU NE AYOL! DERDİN NE SENİN DOSTUM HEYY...AY NE HERİF AYOL KAHRAMANLIK ÜZERİNE SİNMİŞ, TAM BİR ERKEK ADAM GİBİ ADAM... BEN SIKILDIM HADİ GİDELİM KIZ, NASI OLSA BİRAZDAN GELİR...
TON KİŞOTUM BEN..! YİAAA...
İLAÇLICAM, YEMİNLEN. BÜTÜN YEMİŞLERİ KİRAZLARI İLAÇLICAM...Bİ DAHA YİYEMİYCEKSİNİZ!
AYH AH!
Ardından...
NABER YİĞİDİM BİRAZ UZUN SÜRDÜ BİZ DE SENİ BEKLİYORDUK, N'APTIN, SOKTUN MU KADININ K.TÜNE KILICINI?..
AYH KILIÇ GİTTİ, MANYAK KADIN KIRDI KILICIMI... ALLAHTAN EVDE YEDEĞİ VAR...
BU ARADA AŞKIM BİLİYORUM BİRAS YORKUNSUN AMA AKŞAM OLUYO. O BAHÇEYE GERİ DÖNÜP KADINDAN Bİ DAHA DAYAK YİYİP AYAKKABIMIN DİĞER TEKİNİ BULSAN İNCİLERİN TÖKÜLMEZ HERALDE HA! HADİ CANIM, HADİ CİCİM..!..
MUKADDES HADİ YAVRUM EVE!..
TUĞÇE ANNEM ÇAARIYO BEN EVE GİDİYORUM YARIN GÖRÜŞÜRÜZ

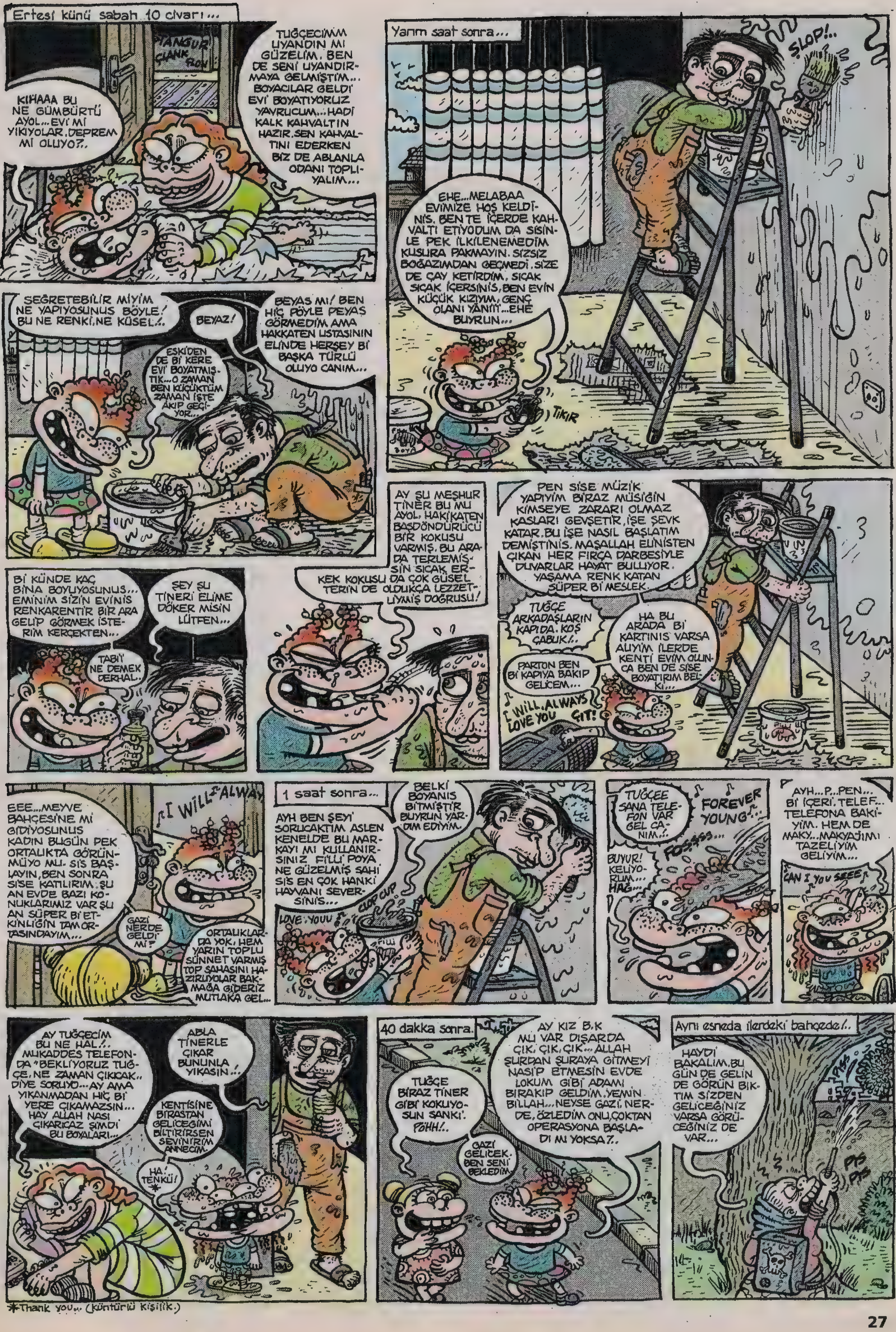

*Thank you... (küntürlü kişilik.)

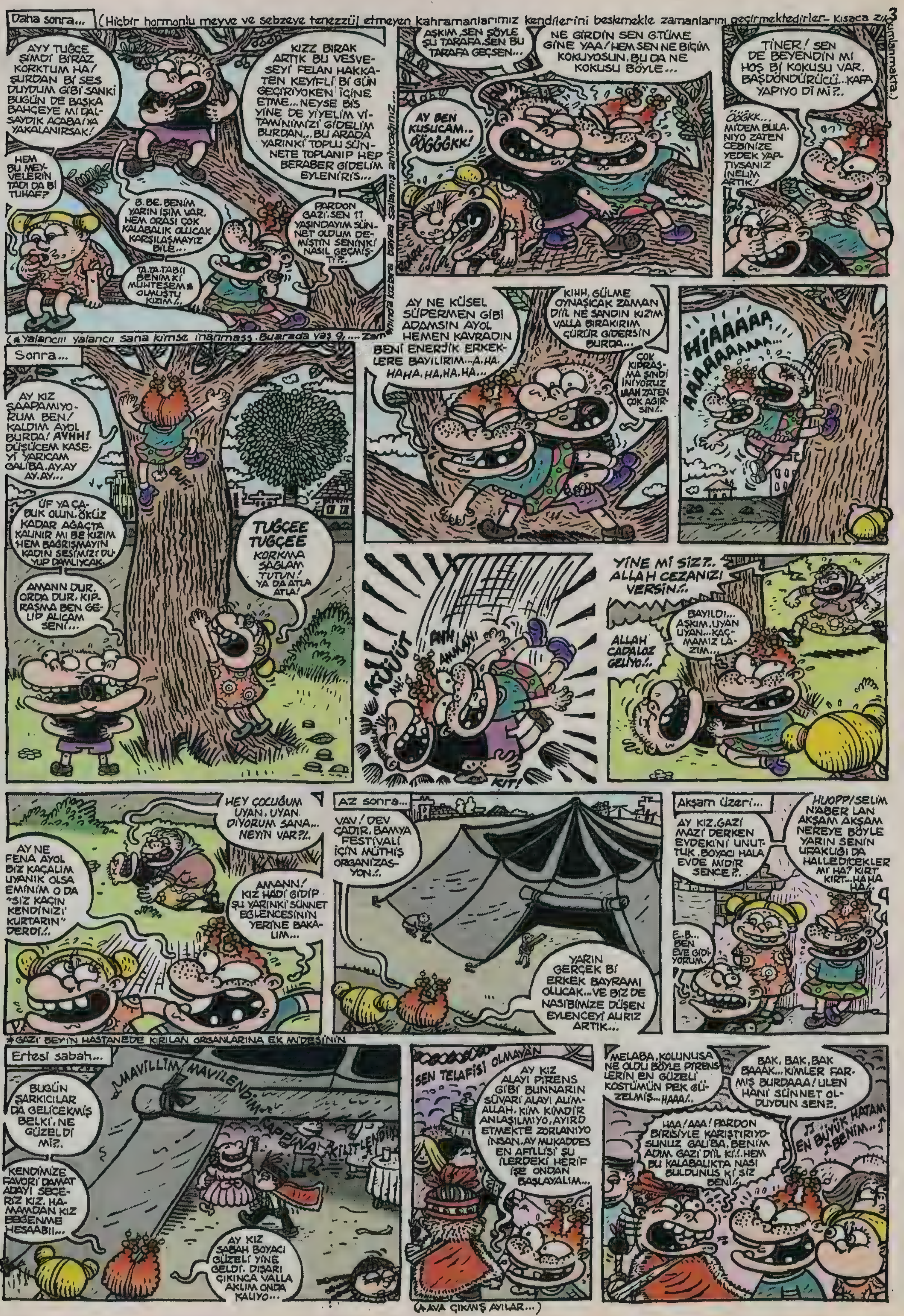
Daha sonra...
(Hiçbir hormonlu meyve ve sebzeye tenezzül etmeyen kahramanlarımız kendilerini beslemekle zamanlarını geçirmektedirler- Kısaca zıkkımlanmakta.)
AYY TUĞÇE ŞİMDİ BİRAZ KORKTUM HA/ ŞURDAN Bİ SES DUYDUM GİBİ SANKİ BUGÜN DE BAŞKA BAHÇEYE Mİ DALSAYDIK ACABA/ YA YAKALANIRSAK!
HEM BU MEYVELERİN TADI DA Bİ TUHAF?
KIZZ BIRAK ARTIK BU VESVESEYİ FELAN HAKKATEN KEYİFLİ Bİ GÜN GEÇİRİYOKEN İÇİNE ETME... NEYSE BİS YİNE DE YİYELİM VİTAMİNİMİZİ GİDELİM BURDAN... BU ARADA YARINKİ TOPLU SÜNNETE TOPLANIP HEP BERABER GİDELİM EYLENİRİS...
B.BE. BENİM YARIN İŞİM VAR. HEM ORASI ÇOK KALABALIK OLUCAK KARŞILAŞMAYIZ BİLE...
PARDON GAZİ. SEN 11 YAŞINDAYIM SÜNNET OLDUM DEMİŞTİN SENİNKİ NASIL GEÇMİŞTİ?.
TA.TA.TABİİ BENİM Kİ MUHTEŞEM* OLMUŞTU KIZIM!.
...zamanında kızlara bayağı sallamış anlıyacağınız...
(*Yalancııı yalancıı sana kimse inanmass. Buarada yaş 9,....
AŞKIM, SEN SÖYLE ŞU TARAFA. SEN BU TARAFA GEÇSEN...
NE GİRDİN SEN G.TÜME GİNE YAA! HEM SEN NE BIÇIM KOKUYOSUN. BU DA NE KOKUSU BÖYLE...
AY BEN KUSUCAM.. ÖĞĞĞGKK!
TİNER! SEN DE BEYENDİN Mİ HOŞ Bİ KOKUSU VAR. BAŞDÖNDÜRÜCÜ... KAFA YAPIYO Dİ Mİ?.
ÖĞGKK... MİDEM BULANIYO ZATEN CEBİNİZE YEDEK YAPTIYSANIZ İNELİM ARTIK!
AY NE KÜSEL SÜPERMEN GİBİ ADAMSIN AYOL HEMEN KAVRADIN BENİ ENERJİK ERKEKLERE BAYILIRIM... A.HA. HAHA. HA.HA.HA...
KIHH, GÜLME OYNAŞICAK ZAMAN DİİL NE SANDIN KIZIM VALLA BIRAKIRIM ÇÜRÜR GİDERSİN BURDA...
ÇOK KIPRAŞMA ŞİNDİ İNİYORUZ IAAH ZATEN ÇOK AĞIRSIN!.
HİAAAAA AAAAAAAAA...
Sonra...
AY KIZ SAAPAMIYORUM BEN! KALDIM AYOL BURDA! AYHH! DÜŞÜCEM KASEYİ YARICAM GALİBA. AY.AY AY.AY...
BUF!
ÜF YA ÇABUK OLUN. ÖKÜZ KADAR AĞAÇTA KALINIR MI BE KIZIM HEM BAĞRIŞMAYIN KADIN SESİMİZİ DUYUP DAMLIYCAK.
AMANN DUR. ORDA DUR. KIPRAŞMA BEN GELİP ALICAM SENİ...
TUĞÇEE TUĞÇEE KORKMA SAĞLAM TUTUN! YA DA ATLA ATLA!
KÜÜÜT
AH!
AYH AMMAN!
KIT!
YİNE Mİ SİZ?.. ALLAH CEZANIZI VERSİN!..
ALLAH CADALOZ GELİYO!.
BAYILDI... AŞKIM. UYAN UYAN... KAÇMAMIZ LAZIM...
HEY ÇOCUĞUM UYAN. UYAN. DİYORUM SANA... NEYİN VAR?!.
AY NE FENA AYOL BİZ KAÇALIM UYANIK OLSA EMİNİM O DA "SİZ KAÇIN KENDİNİZİ KURTARIN" DERDİ!.
AMANN! KIZ HADİ GİDİP ŞU YARINKİ SÜNNET EĞLENCESİNİN YERİNE BAKALIM...
*GAZİ BEY'İN HASTANEDE KIRILAN ORGANLARINA EK MİDESİNİN
Az sonra...
VAV! DEV ÇADIR. BAMYA FESTİVALİ İÇİN MÜTHİŞ ORGANİZASYON!.
YARIN GERÇEK Bİ ERKEK BAYRAMI OLUCAK... VE BİZ DE NASİBİMİZE DÜŞEN EYLENCEYİ ALIRIZ ARTIK...
Akşam üzeri...
AY KIZ. GAZİ MAZİ DERKEN EVDEKİNİ UNUTTUK. BOYACI HALA EVDE MİDİR SENCE?.
HUOPP! SELİM N'ABER LAN AKŞAM AKŞAM NEREYE BÖYLE YARIN SENİN UFAKLIĞI DA HALLEDİCEKLER Mİ HA? KIRT KIRT... HAHA HA!.
E..B... BEN EVE GİDİYORUM.
Ertesi sabah...
MAVİLLİM MAVİLENDİM KAPPINA KİLİTLENDİM
BUGÜN ŞARKICILAR DA GELİCEKMİŞ BELKİ. NE GÜZEL Dİ Mİ?.
KENDİMİZE FAVORİ DAMAT ADAYI SEÇERİZ KIZ. HAMAMDAN KIZ BEĞENME HESAABIII...
AY KIZ SABAH BOYACI GÜZELİ YİNE GELDİ. DIŞARI ÇIKINCA VALLA AKLIM ONDA KALIYO...
SEN TELAFİSİ OLMAYAN
AY KIZ ALAYI PİRENS GİBİ BUNNARIN SÜVARİ ALAYI ALIMALLAH. KİM KİMDİR ANLAŞILMIYO. AYIRD ETMEKTE ZORLANIYO İNSAN. AY MUKADDES EN AFİLLİSİ ŞU İLERDEKİ HERİF İSE ONDAN BAŞLAYALIM...
MELABA. KOLUNUSA NE OLDU BÖYLE PİRENSLERİN EN GÜZELİ KOSTÜMÜN PEK GÜZELMİŞ... HAAA!.
BAK, BAK, BAK BAAAK... KİMLER FARMIŞ BURDAAA! ULEN HANİ SÜNNET OLDUYDUN SEN?.
HAA! AAA! PARDON BİRİSİYLE KARIŞTIRIYOSUNUZ GALİBA. BENİM ADIM GAZİ DİİL Kİ!.. HEM BU KALABALIKTA NASI BULDUNUS Kİ SİZ BENİ!.
EN BÜYÜK HATAM BENİM...
(HAVA ÇIKANŞ AYILAR...)

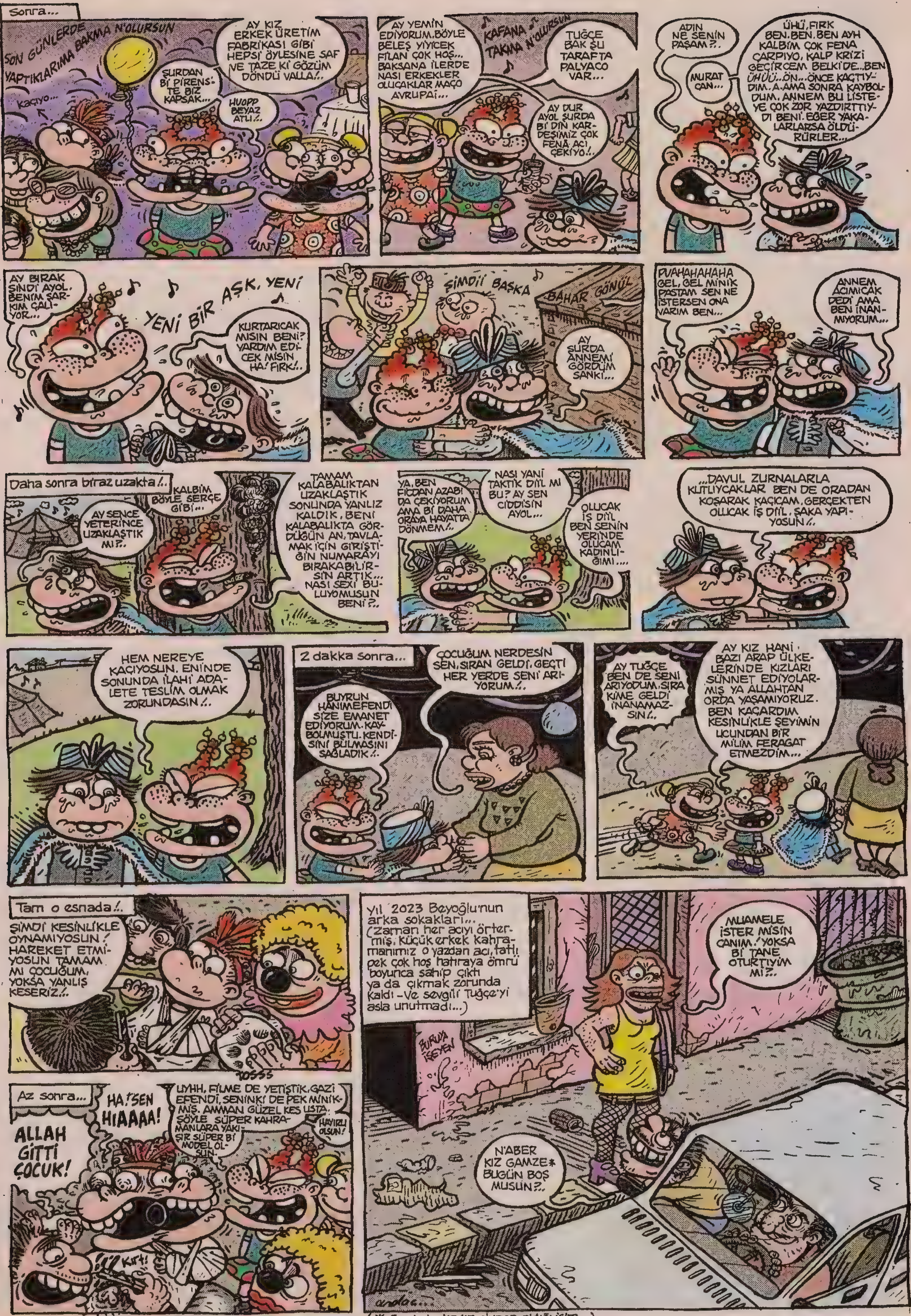

(* Gazi'nin kadın olunca aldığı isim...)

andac@lombak.com

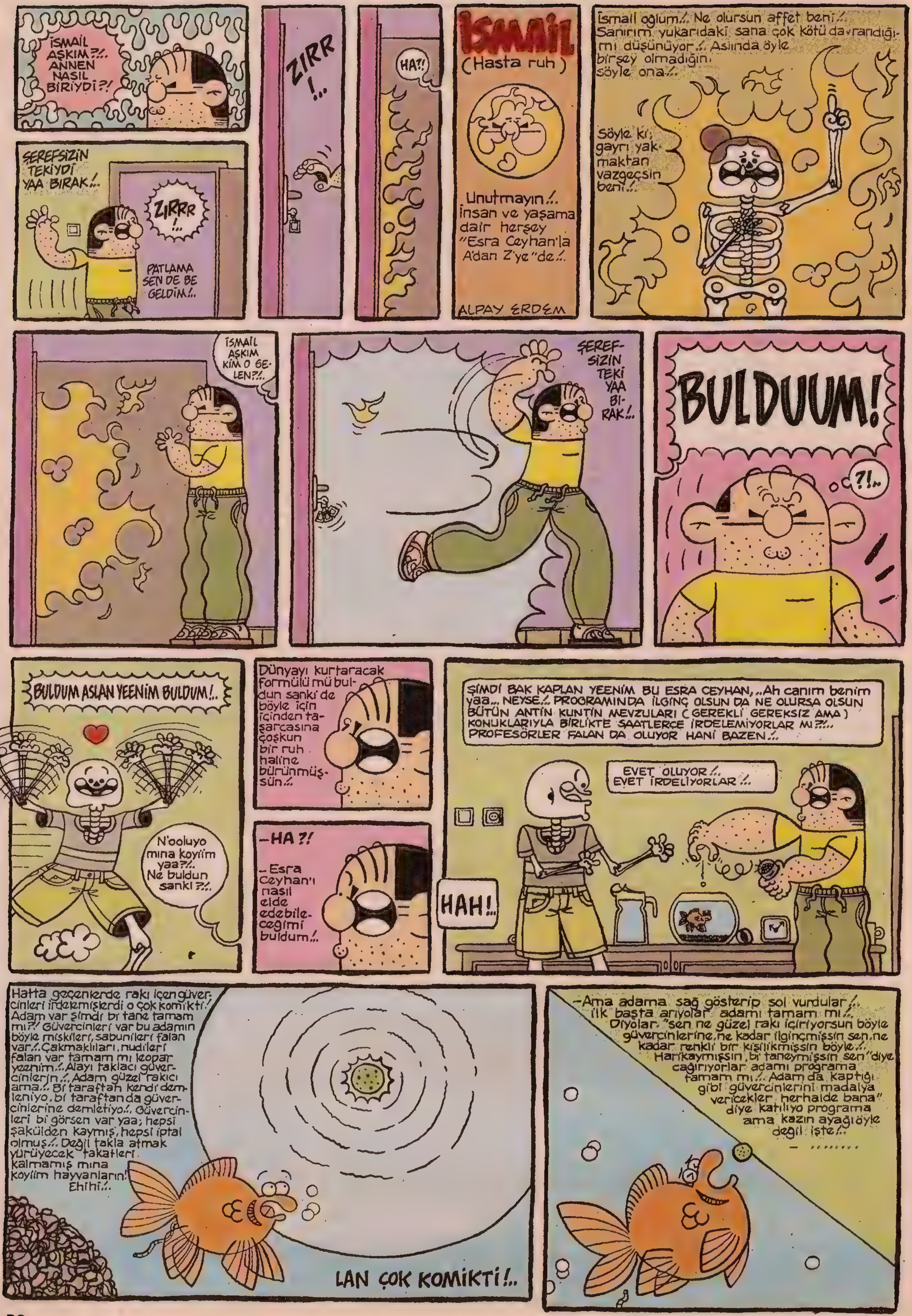
İSMAİL
(Hasta ruh)
Unutmayın!.. İnsan ve yaşama dair herşey "Esra Ceyhan'la A'dan Z'ye"de!..
ALPAY ERDEM
İSMAİL AŞKIM?!.. ANNEN NASIL BİRİYDİ?!
ŞEREFSİZİN TEKİYDİ YAA BIRAK!..
ZIRRR!..
PATLAMA SEN DE BE GELDİM!..
ZIRR!..
HA?!
İsmail oğlum!.. Ne olursan affet beni!.. Sanırım yukarıdaki sana çok kötü davrandığımı düşünüyor!.. Aslında öyle birşey olmadığını söyle ona!..
Söyle ki; gayrı yakmaktan vazgeçsin beni!..
İSMAİL AŞKIM KİM O GELEN?!..
ŞEREFSİZİN TEKİ YAA BIRAK!..
BULDUUM!
?!..
BULDUM ASLAN YEENİM BULDUM!..
N'ooluyo mına koyiim yaa?!.. Ne buldun sanki?!..
Dünyayı kurtaracak formülü mü buldun sanki de böyle için için taşarcasına çoşkun bir ruh haline bürünmüşsün!..
-HA?!
-Esra Ceyhan'ı nasıl elde edebileceğimi buldum!..
HAH!..
ŞİMDİ BAK KAPLAN YEENİM BU ESRA CEYHAN,..Ah canım benim yaa... NEYSE!.. PROGRAMINDA İLGİNÇ OLSUN DA NE OLURSA OLSUN BÜTÜN ANTİN KUNTİN MEVZULARI (GEREKLİ GEREKSİZ AMA) KONUKLARIYLA BİRLİKTE SAATLERCE İRDELEMİYORLAR MI?!.. PROFESÖRLER FALAN DA OLUYOR HANİ BAZEN!..
EVET OLUYOR!.. EVET İRDELİYORLAR!..
Hatta geçenlerde rakı içen güvercinleri irdelemişlerdi o çok komikti!. Adam var şimdi bi tane tamam mı?! Güvercinleri var bu adamın böyle miskileri, sabunileri falan var!..Çakmaklıları, nudileri falan var tamam mı leopar yeenim!..Alayı taklacı güvercinlerin!..Adam güzel rakıcı ama!.. Bi taraftan kendi demleniyo, bi taraftan da güvercinlerine demletiyo!.. Güvercinleri bi görsen var yaa; hepsi şakülden kaymış, hepsi iptal olmuş!.. Değil takla atmak yürüyecek takatleri kalmamış mına koyiim hayvanların! Ehihi!..
LAN ÇOK KOMİKTİ!..
-Ama adama sağ gösterip sol vurdular!.. İlk başta arıyolar adamı tamam mı!.. Diyolar "sen ne güzel rakı içiriyorsun böyle güvercinlerine, ne kadar ilginçmişsin sen, ne kadar renkli bir kişilikmişsin böyle!.. Harikaymışsın, bi taneymişsin sen" diye çağırıyorlar adamı programa tamam mı!.. Adam da kaptığı gibi güvercinlerini madalya vericekler herhalde bana" diye katılıyo programa ama kazın ayağı öyle değil işte!..
- ....

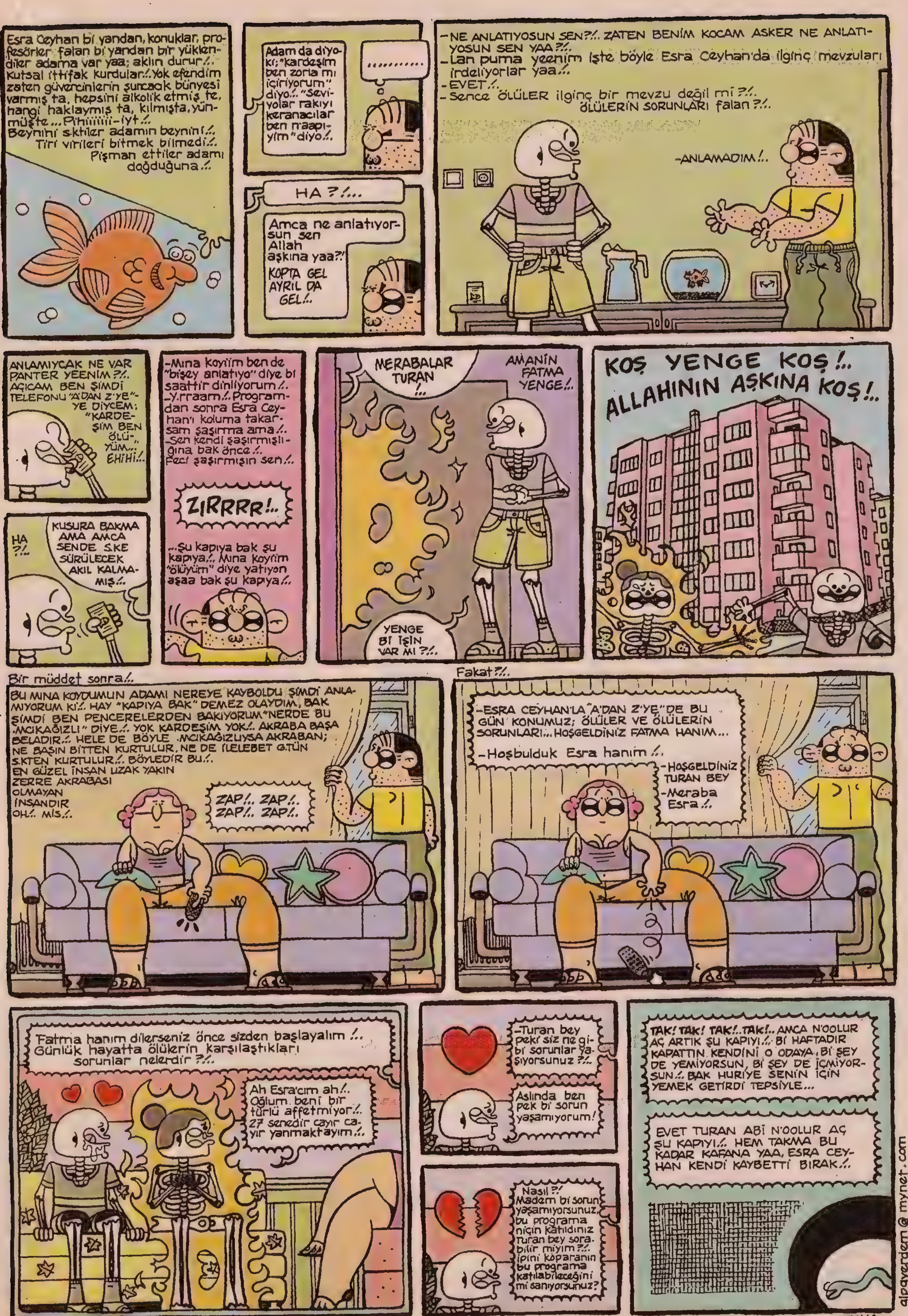
Esra Ceyhan bi yandan, konuklar, profesörler falan bi yandan bir yüklendiler adama var yaa; aklın durur/.. Kutsal ittifak kurdular/..Yok efendim zaten güvercinlerin şurcaak bünyesi varmış ta, hepsini alkolik etmiş te, hangi haklaymış ta, kılmışta, yünmüşte... Pihiiiiiii-iyt/.. Beynini s.ktiler adamın beynini/.. Tiri virileri bitmek bilmedi/.. Pişman ettiler adamı doğduğuna/..
Adam da diyoki; "kardeşim ben zorla mı içiriyorum" diyo/.. "Seviyolar rakıyı keranacılar ben n'aapıyım" diyo/..
....
HA ?/...
Amca ne anlatıyorsun sen Allah aşkına yaa?/
KOPTA GEL AYRIL DA GEL/..
-NE ANLATIYOSUN SEN?/.. ZATEN BENİM KOCAM ASKER NE ANLATIYOSUN SEN YAA?/.
-Lan puma yeenim işte böyle Esra Ceyhan'da ilginç mevzuları irdeliyorlar yaa/..
-EVET/..
-Sence ÖLÜLER ilginç bir mevzu değil mi?/.. ÖLÜLERİN SORUNLARI falan?/..
-ANLAMADIM/..
ANLAMIYCAK NE VAR PANTER YEENİM?/.. AÇICAM BEN ŞİMDİ TELEFONU "A'DAN Z'YE"-YE DİYCEM; "KARDEŞİM BEN ÖLÜ-YÜM..." EHİHİ/..
HA ?/..
KUSURA BAKMA AMA AMCA SENDE S.KE SÜRÜLECEK AKIL KALMAMIŞ/..
-Mına koyiim ben de "bişey anlatıyo" diye bi saattir dinliyorum/.. -Y.rraam/.. Programdan sonra Esra Ceyhan'ı koluma takarsam şaşırma ama/.. -Sen kendi şaşırmışlığına bak önce/.. Feci şaşırmışın sen/..
ZIRRRR!..
...Şu kapıya bak şu kapıya/.. Mına koyiim "ölüyüm" diye yatıyon aşaa bak şu kapıya/..
MERABALAR TURAN/...
AMANİN FATMA YENGE/..
YENGE Bİ İŞİN VAR MI ?/..
KOŞ YENGE KOŞ/..
ALLAHININ AŞKINA KOŞ/..
Bir müddet sonra/..
BU MINA KOYDUMUN ADAMI NEREYE KAYBOLDU ŞİMDİ ANLAMIYORUM Kİ/.. HAY "KAPIYA BAK" DEMEZ OLAYDIM, BAK ŞİMDİ BEN PENCERELERDEN BAKIYORUM "NERDE BU .MCIKAĞIZLI" DİYE/.. YOK KARDEŞİM YOK/.. AKRABA BAŞA BELADIR/.. HELE DE BÖYLE .MCIKAĞIZLIYSA AKRABAN; NE BAŞIN BİTTEN KURTULUR, NE DE İLELEBET G.TÜN S.KTEN KURTULUR/.. BÖYLEDİR BU/.. EN GÜZEL İNSAN UZAK YAKIN ZERRE AKRABASI OLMAYAN İNSANDIR OH/.. MİS/..
ZAP/.. ZAP/.. ZAP/.. ZAP/..
Fakat?/..
-ESRA CEYHAN'LA "A'DAN Z'YE"DE BU GÜN KONUMUZ; ÖLÜLER VE ÖLÜLERİN SORUNLARI... HOŞGELDİNİZ FATMA HANIM...
-Hoşbulduk Esra hanım/..
-HOŞGELDİNİZ TURAN BEY
-Meraba Esra/..
Fatma hanım dilerseniz önce sizden başlayalım/.. Günlük hayatta ölülerin karşılaştıkları sorunlar nelerdir?/..
Ah Esra'cım ah/.. Oğlum beni bir türlü affetmiyor/.. 27 senedir cayır cayır yanmaktayım/..
-Turan bey peki siz ne gibi sorunlar yaşıyorsunuz?/..
Aslında ben pek bi sorun yaşamıyorum!
Nasıl?/ Madem bi sorun yaşamıyorsunuz, bu programa niçin katıldınız Turan bey sorabilir miyim?/.. İpini koparanın bu programa katılabileceğini mi sanıyorsunuz?
TAK! TAK! TAK/.. TAK/.. AMCA N'OOLUR AÇ ARTIK ŞU KAPIYI/.. Bİ HAFTADIR KAPATTIN KENDİNİ O ODAYA, Bİ ŞEY DE YEMİYORSUN, Bİ ŞEY DE İÇMİYORSUN/.. BAK HURİYE SENİN İÇİN YEMEK GETİRDİ TEPSİYLE...
EVET TURAN ABİ N'OOLUR AÇ ŞU KAPIYI/.. HEM TAKMA BU KADAR KAFANA YAA, ESRA CEYHAN KENDİ KAYBETTİ BIRAK/..
alpayerdem@mynet.com

Bitti

PARDON BİLADER ATEŞİNİZ VAR MI ACABA ?..
EVET!.. KAL ÖYLE KIMILDAMA!..
?!
Cengiz Üstün
Tribal Enfeksiyon
AT YARIŞINDA KAYBETTİM AMA AŞKTA KAZANDIM...
SOLARYUMA GİRMEK İSTİYORUM...
ZENCİLERİ ALMIYORUZ CANIM...
KARDEŞİM PARASIYLA Dİ Mİ?!..
YA TAMAM ABİ... EVET HAFIZAMI KAYBETTİM... HERŞEYİ HATIRLAMAM İÇİN Bİ ŞOKA İHTİYACIM OLABİLİR AMA BU HERGÜN KAFAMA ODUNLA VURMANI GEREKTİRMEZ Kİ!.. LAN?! Bİ DAKKA?! SENİ TANIYORUM! SEN GEÇEN GÜN KAFAMA ODUNLA VURAN ADAMSIN!..
SAYIN YOLCULAR, KAPTAN ŞÖFÖRÜNÜZ KONUŞUYOR: GEMLİK'E DOĞRU DENİZİ GÖRMEDEN AZ ÖNCE YOL KENARINDA Bİ TANE SAPIK TEŞHİRCİ GÖRECEKSİNİZ, SAKIN ŞAŞIRMAYIN, PSİKOPAT KAYALARIN ARASINDAN HER AN ÇIKABİLİR ÇOCUKLARIN GÖZLERİNİ KAPATIN!..
GORİL ABİ
GORİL ABİ, AMAZONLARDAKİ YAĞMUR ORMANLARININ HIZLA YOK EDİLMESİNE NE DİYOSUN?..
VALLA BENİM KAYINÇO ORDA OTURUYO... GEÇEN CEPTEN ARADI... ÖYLE Bİ PROBLEMDEN BAHSETMEDİ BANA...
SELAMÜN ALEYKÜM USTA... BEN TRAŞ OLUCAKTIM...
HİÇ GİRME BİRADER ARKADAŞIN TRAŞI UZUN SÜRECEK... SANA SIRA GELMEZ. HADİ İKİLE GÜZELİM...
BER BER
SIK SIK!
ULAN HERİFİN BOYNUNA BAĞLADIĞIM BEZİ FAZLA SIKMIŞIM ...ÖLDÜRDÜĞÜM BELLİ OLMASIN DİYE ÜÇ GÜNDÜR TRAŞ EDİYORUM ELEMANI... AMA NEREYE KADAR?.. İYİSİMİ BEN BUNU BU GECE SARAY BURNUNDAN FIYDIRIP ATAYIM DENİZE... KOKMAYA BAŞLADI ZİRA!..
EEE... ANLAT BAKALIM NASIL DÜŞTÜN?..
-KAPTAN BU KOL NE?.. -ULAN ELLEME ONU! -YA NOOLUR Bİ ÇEKSEM -ULA ULA DOKANMA LAN!.. DUR LAN!.. -AHA ÇEKTİM NOOLDU SANKİ... CAZOOOT!.. CZZZT!..
VİSİTA ON MİLYON
EN KÖTÜ ESPRİMİZ BÖYLE OLSUN KÖŞESİ
Uzağı göremiyorum ama buzağı görüyorum!..
MÖÖ!..
BENİM İÇİN KÜÇÜK AMA İNSANLIK İÇİN BÜYÜK BİR...
NASA HESABI
PÖRÇ!..
EYVAH! BOKA BASTIM!..
HIMM... HALA SICAK... FAZLA UZAKLAŞMIŞ OLAMAZ ABİ!..
IHH!.. OYY... OYY!.. AIĞHH... LÜTFEN BENİ Bİ HASTANEYE KALDIRIN... ÇOK HASTAYIM... ÖLÜYORUM... IHHH!..
ANDON
KEMİK
1
HÜŞŞ!.. ALOOO?! GUYRUKLU!.. SANA DİYOK LA!.. YALARIM!.. ÜHEHEHA!.. LIP!.. LIP...
HÜOOP!.. ZÜÜP!.. LÜLEDEN EMERİM! HEHEHE...
LEONARD COHEN
2
HARŞŞ!..
PEKİ ULAN!.. ALIN BUYRUN BAKALIM!..
ABOOV!.. NE ETTİ LO!.. HA BOBAIN KEMÜĞ!..
GAÇ LA GAÇ!..
FIYP!..
1
ŞAKK!
2
3
ÜHÜEEE!
ÜHÜ! ÜHÜ!
ÜHÜEAA!..
SULAR KESİK DİYE BANYO YAPAMIYCAK DEĞİLİM!.. SAOLSUN BİZİM ÇOCUK ...
AŞIRI PİMPİRİKLİ Bİ KİŞİ OLDUĞUM İÇİN PELİKAN'A BENZEYEN ANOTOMİMDEN DE FAYDALANARAK KASANIN ANAHTARLARINI ÇENEMDE SAKLIYORUM!..
OH BE BAŞKALARININ AĞIZ KOKUSUNU ÇEKMEDEN KENDİ İŞİMİ YAPABİLİCEM ARTIK...
ULAN HAYALET GEMİ BELGESELİ ÇEKMEK NE PİS İŞMİŞ ...İSKELETLER, KURU KAFALAR, BİNBİR TÜRLÜ GİZEM FELAN DERKEN ACAİP TIRSTIM HAA!.. ÖYLE BÖYLE DEĞİL KORKUDAN ALTIMA KAÇIRMIŞIM!.. HERŞEY BİR KENARA BENİ ASIL KORKUTAN ŞEY... BİRAZDAN SU YÜZÜNE ÇIKICAK OLAN DIŞKI PARÇALARININ DİSKAVERİ KAMERALARINA YANSIMA ANI...
BLOG BLUG!
ULAN BURALARDA BİZDEN İZİNSİZ BOWLING SALONU AÇAMAZSIN DEMEDİK Mİ LAN SANA!..
ANANI! BOWLING MAFYASI! OYOY!..
ZDONK!
Bİ TANE TIRNAK MAKASI, Bİ TÖRPÜ, Bİ ÇİFT TÜPÇÜ ELDİVENİ... Bİ ŞİŞE TIRNAK CİLASI... HEPSİNE ON MİLYON VERİYORUM... ANLAŞTIK MI?.. BU ARADA ELİN BUZ, G.TÜN KARPUZ GİBİYMİŞ...
ANLAŞTIK...
GAZETEDEKİ HABERE GÖRE GEÇİCİ Bİ SÜRE TOP SAKAL BIRAKMAK YASAKLANMIŞ... YAKIŞMADIĞI HALDE ISRARLA BIRAKMAYA DEVAM EDENLERE ON YILA KADAR HAPİS... EYVAAH NE GÜZEL DE ŞEKİL YAPTIM DİYE SEVİNİYODUM KENDİME.
Top sakal yasaklandı!
SAÇI YANLARDAN ALAYIM MI ABİ?!.. AL!.. SAKALI DA ALAYIM MI?.. AL!.. BIYIĞI?!.. ONU DA AL!.. KAŞI DA AL DEMEDİM... DİYEMEDİM BERBERE...
KİMSİNİZ?! NEREYE GÖTÜRÜYORSUNUZ BENİ?!
AKMERKEZ'E GİDİYORUZ...
custun@lombak.com

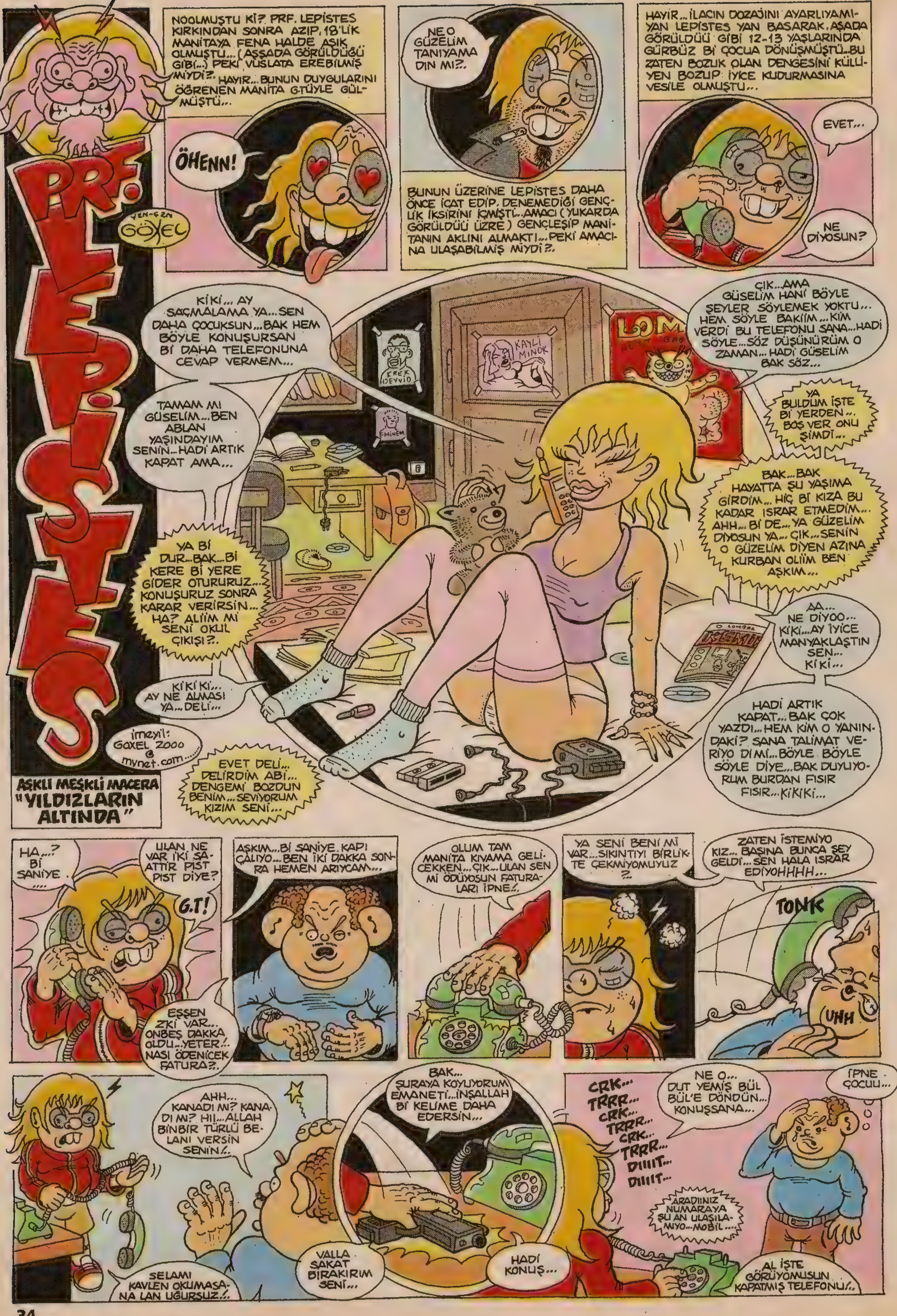
PRF. LEPİSTES
YEN-GEN GÖXEL
NOOLMUŞTU Kİ? PRF. LEPİSTES KIRKINDAN SONRA AZIP, 18'LİK MANİTAYA FENA HALDE AŞIK OLMUŞTU... (AŞŞADA GÖRÜLDÜĞÜ GİBİ(...) PEKİ VUSLATA EREBİLMİŞ MİYDİ?.. HAYIR... BUNUN DUYGULARINI ÖĞRENEN MANİTA G.TÜYLE GÜLMÜŞTÜ...
ÖHENN!
NE O GÜZELİM TANIYAMADIN MI?..
BUNUN ÜZERİNE LEPİSTES DAHA ÖNCE İCAT EDİP, DENEMEDİĞİ GENÇLİK İKSİRİNİ İÇMİŞTİ... AMACI (YUKARDA GÖRÜLDÜĞÜ ÜZRE) GENÇLEŞİP MANİTANIN AKLINI ALMAKTI... PEKİ AMACINA ULAŞABİLMİŞ MİYDİ?..
HAYIR... İLACIN DOZAJINI AYARLIYAMIYAN LEPİSTES YAN BASARAK, AŞADA GÖRÜLDÜĞÜ GİBİ 12-13 YAŞLARINDA GÜRBÜZ Bİ ÇOCUA DÖNÜŞMÜŞTÜ... BU ZATEN BOZUK OLAN DENGESİNİ KÜLLİYEN BOZUP İYİCE KUDURMASINA VESİLE OLMUŞTU...
EVET...
NE DİYOSUN?
KİKİ... AY SAÇMALAMA YA... SEN DAHA ÇOCUKSUN... BAK HEM BÖYLE KONUŞURSAN Bİ DAHA TELEFONUNA CEVAP VERMEM...
ÇIK... AMA GÜSELİM HANİ BÖYLE ŞEYLER SÖYLEMEK YOKTU... HEM SÖYLE BAKİİM... KİM VERDİ BU TELEFONU SANA... HADİ SÖYLE... SÖZ DÜŞÜNÜRÜM O ZAMAN... HADİ GÜSELİM BAK SÖZ...
TAMAM MI GÜSELİM... BEN ABLAN YAŞINDAYIM SENİN... HADİ ARTIK KAPAT AMA...
YA BULDUM İŞTE Bİ YERDEN... BOŞ VER ONU ŞİMDİ...
KREK DEYVID
KAYLI MİNOK
EMİNEM
BAK... BAK HAYATTA ŞU YAŞIMA GİRDİM... HİÇ Bİ KIZA BU KADAR ISRAR ETMEDİM... AHH... Bİ DE... YA GÜZELİM DİYOSUN YA... ÇIK... SENİN O GÜZELİM DİYEN AZINA KURBAN OLİİM BEN AŞKIM...
YA Bİ DUR... BAK... Bİ KERE Bİ YERE GİDER OTURURUZ... KONUŞURUZ SONRA KARAR VERİRSİN... HA? ALİİM Mİ SENİ OKUL ÇIKIŞI?..
AA... NE DİYOO... KİKİ... AY İYİCE MANYAKLAŞTIN SEN... KİKİ...
KİKİKİ... AY NE ALMASI YA... DELİ...
HADİ ARTIK KAPAT... BAK ÇOK YAZDI... HEM KİM O YANINDAKİ? SANA TALİMAT VERİYO DİMİ... BÖYLE BÖYLE SÖYLE DİYE... BAK DUYUYORUM BURDAN FISIR FISIR... KİKİKİ...
EVET DELİ... DELİRDİM ABİ... DENGEMİ BOZDUN BENİM... SEVİYORUM KIZIM SENİ...
imeyil: GOXEL_2000 @ mynet.com
AŞKLI MEŞKLİ MACERA "YILDIZLARIN ALTINDA"
HA...? Bİ SANİYE....
ULAN NE VAR İKİ SAATTİR PIST PIST DİYE?
G.T!
EŞŞEN ZKİ VAR... ONBEŞ DAKKA OLDU... YETER!.. NASI ÖDENİCEK FATURA?..
AŞKIM... Bİ SANİYE, KAPI ÇALIYO... BEN İKİ DAKKA SONRA HEMEN ARIYCAM...
OLUM TAM MANİTA KIVAMA GELİCEKKEN... ÇIK... ULAN SEN Mİ ÖDÜYOSUN FATURALARI İPNE!..
YA SENİ BENİ Mİ VAR... SIKINTIYI BİRLİKTE ÇEKMİYOMUYUZ ?..
ZATEN İSTEMİYO KIZ... BAŞINA BUNCA ŞEY GELDİ... SEN HALA ISRAR EDİYOHHHH...
TONK
UHH
AHH... KANADI MI? KANADI MI? HI... ALLAH BİNBİR TÜRLÜ BELANI VERSİN SENİN!..
BAK... ŞURAYA KOYUYORUM EMANETİ... İNŞALLAH Bİ KELİME DAHA EDERSİN...
CRK... TRRR... CRK... TRRR... CRK... TRRR... DIIIIT... DIIIIT...
NE O... DUT YEMİŞ BÜL BÜL'E DÖNDÜN... KONUŞSANA...
İPNE ÇOCUU...
ARADIINIZ NUMARAYA ŞU AN ULAŞILAMIYO... MOBİL....
SELAMI KAVLEN OKUMASANA LAN UĞURSUZ!..
VALLA SAKAT BIRAKIRIM SENİ...
HADİ KONUŞ...
AL İŞTE GÖRÜYOMUSUN KAPATMIŞ TELEFONU!..

LAN OKULA GİRMEDEN YETİŞSEM... AYZEK EBENİ ZKİİM...
OUFF... YAVAŞŞH PFİUUF!..
ÇAT
BABA... BABA... BANADA ÇUKULATA... HHH...
AL SANA ÇUKULATA... İPNELER SİZİ...
ALL!..
ÇAT
ÇAKŞ
TAMAM... TAMAM... BEN DÖVERİM ONU... AH BENİM CANIM...
ÇIK... ÇIK...
ŞŞŞ...
TOK
ÜHÜ ÜHÜ
ULAN Bİ ŞEKİLDE MANİTANIN AKLINI ALMALI... AMA NASI?
POT POT POT
POT
POT
POT GRONN GRONNN POT POT POT
OKUL ÖNÜ...
..SONRA BEN DEDİM Kİ... Hİ... İSMET ABİ?.
Bİ SANİYE ÖMERİM... BAK YİNE GELMİŞ ŞU ORSPU ÇOCUĞU... ÇIK...
GELİP KARIYA KIZA ASILIYO... SKİCEM BELASINI!..
LAN SARI PİÇ!..
EYVAH... ABİ NAAPTIN SEN YA... DUYDU VALLA... FFF...
NOOLDU OLUM?.
ABİ, GEÇEN MERTLE DALAŞTI... MANYAK Kİ BU... ŞORTUNDA TABANCA TAŞIYO... HİİT... DURDU...
HSKTR!..
ULAN BALA BAK!..
TAM MANİTANIN ÖNÜNDE... TABİ YA... ŞU LAVUĞU HARCARSAM ULAN SÜPER ŞOW OLUR...
İJJJJK
CİFUFT FİUUU
HADİ KIZ... HAH... GÖRDÜ...
HİHİ... KIZ... SENİN HAYRANIN GELMİŞ YİNE...
SUS... SUS... GÖRDÜM...
GURP GURP!
KRT KRT
SABAHTA TELEFON AÇTI...
NERDEN BULDUYSA NUMARAMI... KİKİ...
DURMADAN MESAJLAR FELAN...
AA?. NAPIYO ORDA ÖYLE SALAK ŞEY?.
NE DEDİN LAN DEMİN SEN?.
silah çekiyo gibi yap
AMAN ABİ... DUR... VALLA BİRİNE BENZETTİM ABİ...
ŞŞ... İNDİR ELİNİ!! İNDİİİR!..
ABİNİ ZKERİM LAN SENİN!
UHH
ŞİMDİDE G.TÜNÜ YİYİ'M AYAA YAPIYO...
ÇAT!
ELİNİN TERSİYLE ANİDEN
ULAN ŞAHANE OLDU BU!..
ULAN SENİN GİBİLER YÜZÜNDEN REKLAM OLDUK... ADIMIZ DELİYE ÇIKTI... PUŞT!..
PARDON ABİ... ÖZÜR DİLERİM...
AY NAAPTIINI SANIYOSUN SEN BE!..
LAN YÜRÜ GİT... GİT... KONUŞMA FAZLA...
HAH... GELİYO İŞTE... GELME Mİ... EHE...
FRK... FRK... MNISKTİİM FRK...
ZRRRRR
BANA Bİ DAHA OKUL ÖNLERİNE GELİP RAATSIZ ETME BENİ TAMAM MI?.
HAYDA... YAVRUZ NAAPTIK Kİ ŞİMDİ ALLAA ALLA...
BAK BÖYLE SERSERİLİKLE BANA HAYA MI ATTIĞINI SANIYOSUN... EN NEFRET ETTİ'M ŞEY BU BENİM...
ÇRK!
YA TAMAM... TAMAMDA... Bİ SOR... BÖYLE YAPTIN YAPTIN AMA NİÇÜN DİYE?
BU LAVUK... LAN!..
ÇEKKKK
AY AY AY!..
AH BENİM GÜZEL KIZIM... HEPİNİZE AYRI AYRI ZİL Mİ ÇALALIM... Hİİ... HEM BEN GEÇEN GÜN SANA TIRNAKLARDA OJE OLMIYCAK DEMEDİM Mİ... YAVRUCUUM BENİM... HHİ?.
SUS BAKIIM KERATA!
SAÇLARI JÖLELEMEYİ UNUTMAMIŞIN AMA... YA SEN GÜZEL KIZIM... ÖĞRETMENİNİN KARŞISINDA FOSUR FOSUR SİGARALAR... OH NE ALA MEMLEKET... KIZIM UTANMIYOMUSUN?.
AY... HOCAM UNUT MUSUM... HHHIM HOCAM... HOCAM...
HSK... OHAA...
NE DİYON LAN SEN... NE KIZI?.
AA!..
AYOL Bİ YAŞIMA DAHA GİRDİM... A-AA... E, OGLAN ÇOCUĞUYMUŞ BU AYOL... EVLADIM SEN NE BİÇİM TALEBESİN NEDİR BU SAÇ... YARAMAZ... YARAMAZZZ!
ULAN BANA BAK... TALEBE MALEBE DİYİLİM BEN... BAK BIRAK KIZIN SAÇINI ÇABUK AA... YOLLUYO RESMEN... LAN BIRAK!

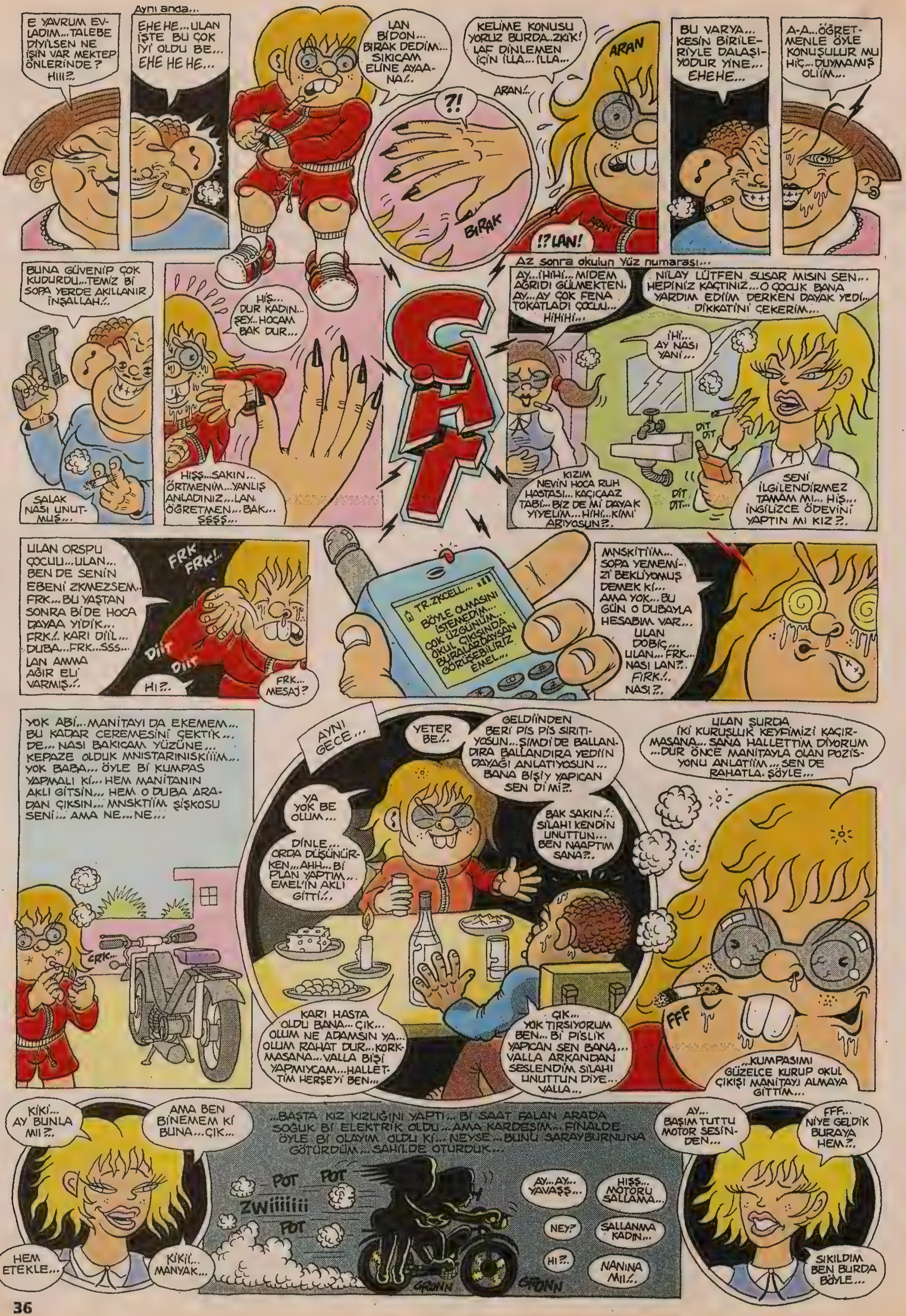
E YAVRUM EVLADIM...TALEBE DİYİLSEN NE İŞİN VAR MEKTEP ÖNLERİNDE? HIII?.
Aynı anda...
EHE HE...ULAN İŞTE BU ÇOK İYİ OLDU BE... EHE HE HE...
LAN BİDON... BIRAK DEDİM... SIKICAM ELİNE AYAA-NA!.
?!
BIRAK
KELİME KONUSU YORUZ BURDA..ZKİK! LAF DİNLEMEN İÇİN İLLA... İLLA...
ARAN
ARAN!..
!? LAN!
BU VARYA... KESİN BİRİLERİYLE DALAŞIYODUR YİNE... EHEHE...
A-A...ÖĞRETMENLE ÖYLE KONUŞULUR MU HİÇ...DUYMAMIŞ OLIİM...
BUNA GÜVENİP ÇOK KUDURDU...TEMİZ Bİ SOPA YERDE AKILLANIR İNŞALLAH!.
SALAK NASI UNUTMUŞ...
HİŞ... DUR KADIN... ŞEY... HOCAM BAK DUR...
HİŞŞ...SAKIN... ÖRTMENİM...YANLIŞ ANLADINIZ...LAN. ÖĞRETMEN...BAK... ŞŞŞŞ...
ŞAK
Az sonra okulun Yüz numarası...
AY...İHİHİ...MİDEM AĞRIDI GÜLMEKTEN. AY...AY ÇOK FENA TOKATLADI ÇOCUU... HİHİHİ...
NİLAY LÜTFEN SUSAR MISIN SEN... HEPİNİZ KAÇTINIZ...O ÇOCUK BANA YARDIM EDİİM DERKEN DAYAK YEDİ... DİKKATİNİ ÇEKERİM...
İHİ... AY NASI YANİ...
KIZIM NEVİN HOCA RUH HASTASI... KAÇICAAZ TABİ... BİZ DE Mİ DAYAK YİYELİM...HİHİ...KİMİ ARIYOSUN?.
DİT DİT
DİT DİT...
SENİ İLGİLENDİRMEZ TAMAM MI... HİŞ... İNGİLİZCE ÖDEVİNİ YAPTIN MI KIZ?.
ULAN ORSPU ÇOCUU...ULAN... BEN DE SENİN EBENİ ZKMEZSEM... FRK...BU YAŞTAN SONRA Bİ DE HOCA DAYAA YİDİK... FRK!. KARI DİİL... DUBA...FRK...SSS... LAN AMMA AĞIR ELİ VARMIŞ!.
FRK FRK!.
DİIT DİIT
HI?.
FRK... MESAJ?
TR.ZKCELL...
BÖYLE OLMASINI İSTEMEDİM... ÇOK ÜZGÜNÜM... OKUL ÇIKIŞINDA BURALARDAYSAN GÖRÜŞEBİLİRİZ EMEL...
MNSKİTİİM... SOPA YEMEMİZİ BEKLİYOMUŞ DEMEK Kİ... AMA YOK...BU GÜN O DUBAYLA HESABIM VAR...
ULAN DOBİÇ... ULAN...FRK... NASI LAN?. FIRK!. NASI?.
YOK ABİ...MANİTAYI DA EKEMEM... BU KADAR CEREMESİNİ ÇEKTİK... DE... NASI BAKICAM YÜZÜNE... KEPAZE OLDUK MNISTARINISKIİIM... YOK BABA... ÖYLE Bİ KUMPAS YAPMALI Kİ... HEM MANİTANIN AKLI GİTSİN... HEM O DUBA ARADAN ÇIKSIN... MNSKTİİM ŞİŞKOSU SENİ... AMA NE...NE...
ÇRK...
AYNI GECE...
YETER BE!.
GELDİİNDEN BERİ PİS PİS SIRITIYOSUN...ŞİMDİ DE BALLANDIRA BALLANDIRA YEDİİN DAYAĞI ANLATIYOSUN... BANA BİŞİY YAPICAN SEN Dİ Mİ?.
YA YOK BE OLUM...
DİNLE... ORDA DÜŞÜNÜRKEN...AHH...Bİ PLAN YAPTIM... EMEL'İN AKLI GİTTİ!.
BAK SAKIN!. SİLAHI KENDİN UNUTTUN... BEN NAAPTIM SANA?.
KARI HASTA OLDU BANA...ÇIK... OLUM NE ADAMSIN YA... OLUM RAHAT DUR...KORKMASANA...VALLA BİŞİ YAPMIYCAM...HALLETTİM HERŞEYİ BEN...
ÇIK... YOK TIRSIYORUM BEN...Bİ PİSLİK YAPICAN SEN BANA... VALLA ARKANDAN SESLENDİM SİLAHI UNUTTUN DİYE... VALLA...
ULAN ŞURDA İKİ KURUŞLUK KEYFİMİZİ KAÇIRMASANA... SANA HALLETTİM DİYORUM ...DUR ÖNCE MANİTAYLA OLAN POZİSYONU ANLATİİM... SEN DE RAHATLA. ŞÖYLE...
FFF
...KUMPASIMI GÜZELCE KURUP OKUL ÇIKIŞI MANİTAYI ALMAYA GİTTİM...
KİKİ... AY BUNLA MI?.
AMA BEN BİNEMEM Kİ BUNA...ÇIK...
HEM ETEKLE...
KİKİ... MANYAK...
...BAŞTA KIZ KIZLIĞINI YAPTI...Bİ SAAT FALAN ARADA SOĞUK Bİ ELEKTRİK OLDU...AMA KARDEŞİM...FİNALDE ÖYLE Bİ OLAYIM OLDU Kİ...NEYSE...BUNU SARAYBURNUNA GÖTÜRDÜM...SAHİLDE OTURDUK...
POT POT
ZWİİİİİİİ
POT
GRONN GRONN
AY...AY... YAVAŞŞ...
HİŞŞ... MOTORU SALLAMA...
NEY?
SALLANMA KADIN...
HI?.
NANINA MI!.
AY... BAŞIM TUTTU MOTOR SESİNDEN...
FFF... NİYE GELDİK BURAYA HEM?.
SIKILDIM BEN BURDA BÖYLE...

ÇIK... OLUR MU... SARAYBURNU ŞAHANEDİR...
AY BÖYLE OTURUCAK MIYIZ BURDA... NİYE Kİ...
SANA BİŞİ GÖSTERİCEM...
GLOK GLOB GLOB GLOB
GOARKHH... ESTAĞFURULHH SSHHH...
SAMANYOLLU... SAMANYOLUNU GÖSTERİCEM...
AYY... GEYİRME ŞÖYLE BE PİS. NASI?? YILDIZ MI GÖSTERİCEN... İŞTE GÖRÜYORUM... NE VAR?.
ÖYLE DİİL İŞTE... BAK... YILDIZ. YILDIZDIR... Bİ TANE... SAMANYOLLU, YÜZMİLYAR YILDIZDIR... ÖMRÜNDE GÖRÜCEĞİN EN GÜZEL ŞEYDİR O... AKLINI ALIR GÖRSEN... AMA İSTANBULDA YAŞIYOSAN MÜMKÜN DİİL GÖRMEN... ŞEHİR IŞIKLARINDAN GÖZÜKMÜYO...
CRK...
AMAN... AMAN NELER DE BİLİYO...
Kİ Kİ... İSTANBULDAN GÖZÜKMÜYOSA SEN NASI GÖSTERİCEN... KİKİ... AKILLIIM?.
YETER Kİ SEN EMRET AŞKIM...
BAK... HAH... ÇALIYO... BAK. SAY ŞİMDİ... BİİR... İKİİ... ÜÜÜÇ!.
ÇIT
Hİİİ... NOOLUYO... AY... IŞIKLAR GİTTİ...
EE... SANA DEDİM GÖSTERİCEM...
AY NOOLDU Kİ... BAK KADIKÖY TARAFI DA KESİLMİŞ. KARŞI TARAFTADA YOOK...
BİLİYORUM ŞİMDİ AZ BEKLE... GÖZLERİN KARANLIĞA ALIŞSIN...
Hİİ... AY BİŞİ VAR BURDA...
EHEHE... ELİM... ÇAKMAK DÜŞTÜ DE... EHEHE...
Hii...
AYYYY...
AMA ÇOK GÜZEL YAA...
AY BAK... ŞU KIRMIZI OLANA... YA, ÇOK ŞEKER... BEN HİÇ BÖYLE GÜZEL BİŞİ GÖRMEDİM Kİ... Hİİİ... TÜYLERİM DİKEN DİKEN OLDU... AYY... ÇOK GÜZEL AMA YAA...
EE... DEDİM KIZIM SANA!.
AMA DUR Bİ...
ŞŞŞ BOŞ VER...
SEN NASI ELEKTİRİĞİ...
SEYRET SEN...
FRK!. HAKATEN ÇOK SÜPERMİŞ... PEKİ NASI BECERDİN CERYANI KESMEYİ... GERÇİ YAPARSIN SEN... MANYAKSINDIR...
KİMİ ARADIN TELEFON DA?.
ARAMADIM KİMSEYİ... TELEFONU ÇALDIRDIM...
ÖBÜR TELEFON Bİ ARABANIN BENZİN DEPOSUNDAYDI...
..ARABADA ŞEHRİN ANA TRAFOSUNDA... BUUM! HESABI...
-Hİ?. ŞEHRİN ANA TRAFOSU MU KİMİN ARABASI... NE DİYOSUN SEN?.
-ABİ NAPIYIM... DAR VAKİTTE AKLIMA GELEN PLAN BUYDU... ŞAHANE DE OLDU... VARSIN Bİ İKİ GÜN CERYAN OLMIYIVERSİN... HAYRET Bİ OLAY YA...
-ÇIK ÇIK ÇIK... YA HANGİ GARİBANIN ARABASI... KİMİN CANINI YAKTIN? ÇIK!.
-HA SÖYLEMEDİM Dİ Mİ... ŞU BANA SOPA ÇEKEN AYININ ARABASINI ARAKLADIM...
-Hİİ... ZAVALLI KADIN... ÖĞRETMEN MAAŞIYLA... DUYUNCA KİMBİLİR...
ASLINDA DUYDU... ŞÖYLE...
TAM ARABASINI ARAKLARKEN GELİCEĞİ TUTTU BUNUN...
BEN DE LEVYEYLE KAFASINI YARIP ARABAYLA BİRLİKTE...
SUS! YETER... ANLATMA... DİNLEMİYORUM ZIRA... HAYVAN!
GRÇÇ
DİİT DİİİT MESAJ GEL!
YA ÇOK DELİ... ÇOK TATLI BU PİÇ AMA YAA...
KESİN ODUR BU SAATTE... İÇİP İÇİP MESAJ ATIYO MANYAK... Kİ Kİ Kİ... AY "MALIM MÜLKÜM SANA FENA OLSUN AŞKIM" DİYO YAA... KİKİ...
TEZ VAKİTTE SENİ TIMARHANEYE KAPATMAK LAZIM... SEN DE RAHAT ET MİLLETTE RAHAT ETSİN... ZIR DELİ!.
DIP DIP
DIP MESAJ ATTI
GOARKH... HIŞ... OLUM LAN... UFAKLIK ÇUKULATA FALAN DİYODU... BAK MUTFAA BIRAKTIM... UYANDIR DA YESİN GARİP... YAZIK... GOARHHSS...
NAPICAM BUNLA BİLMİYORUM Kİ BEN... KİKİKİ...
BİT...

RUHALTI

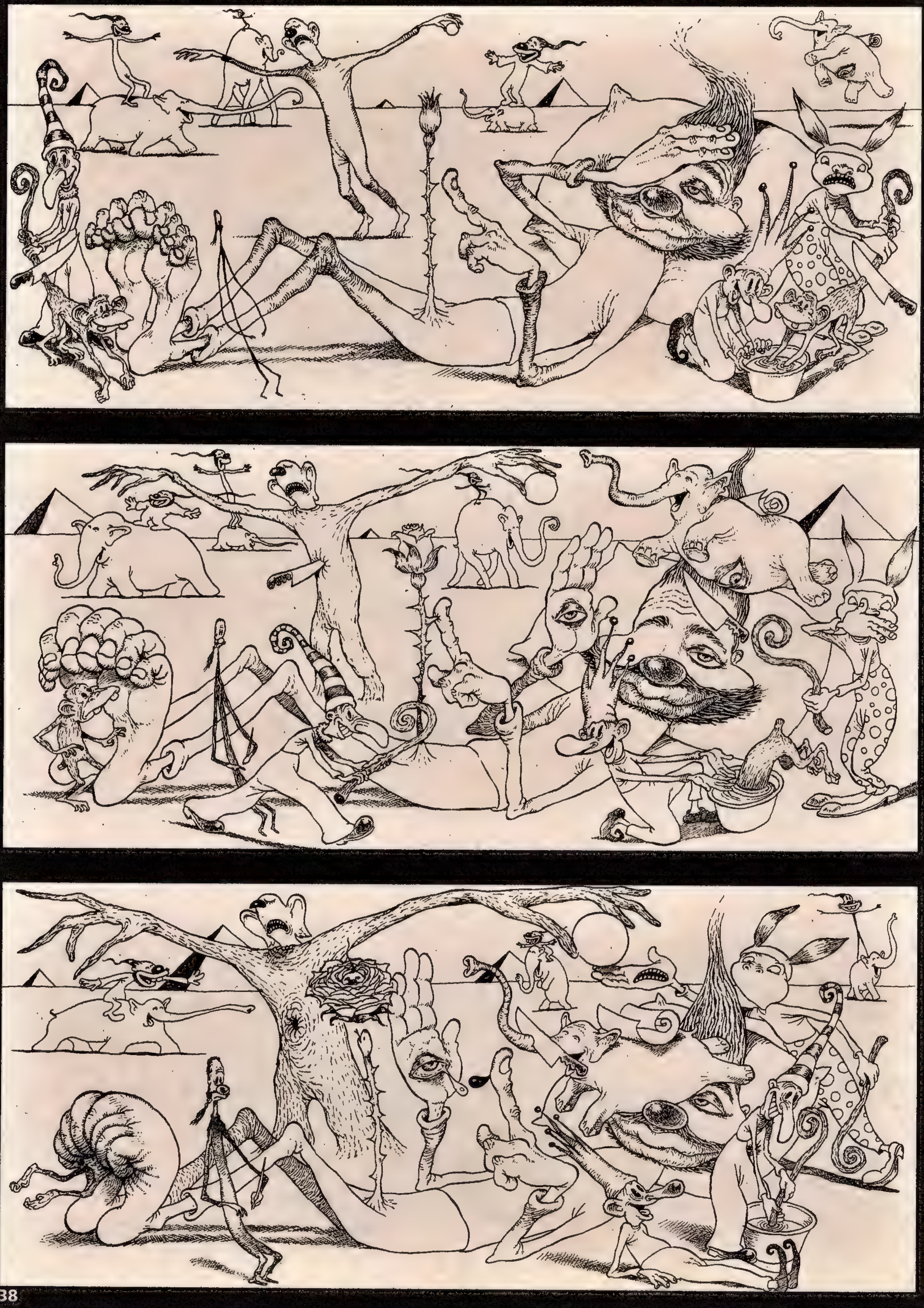

baruter@lombak.com

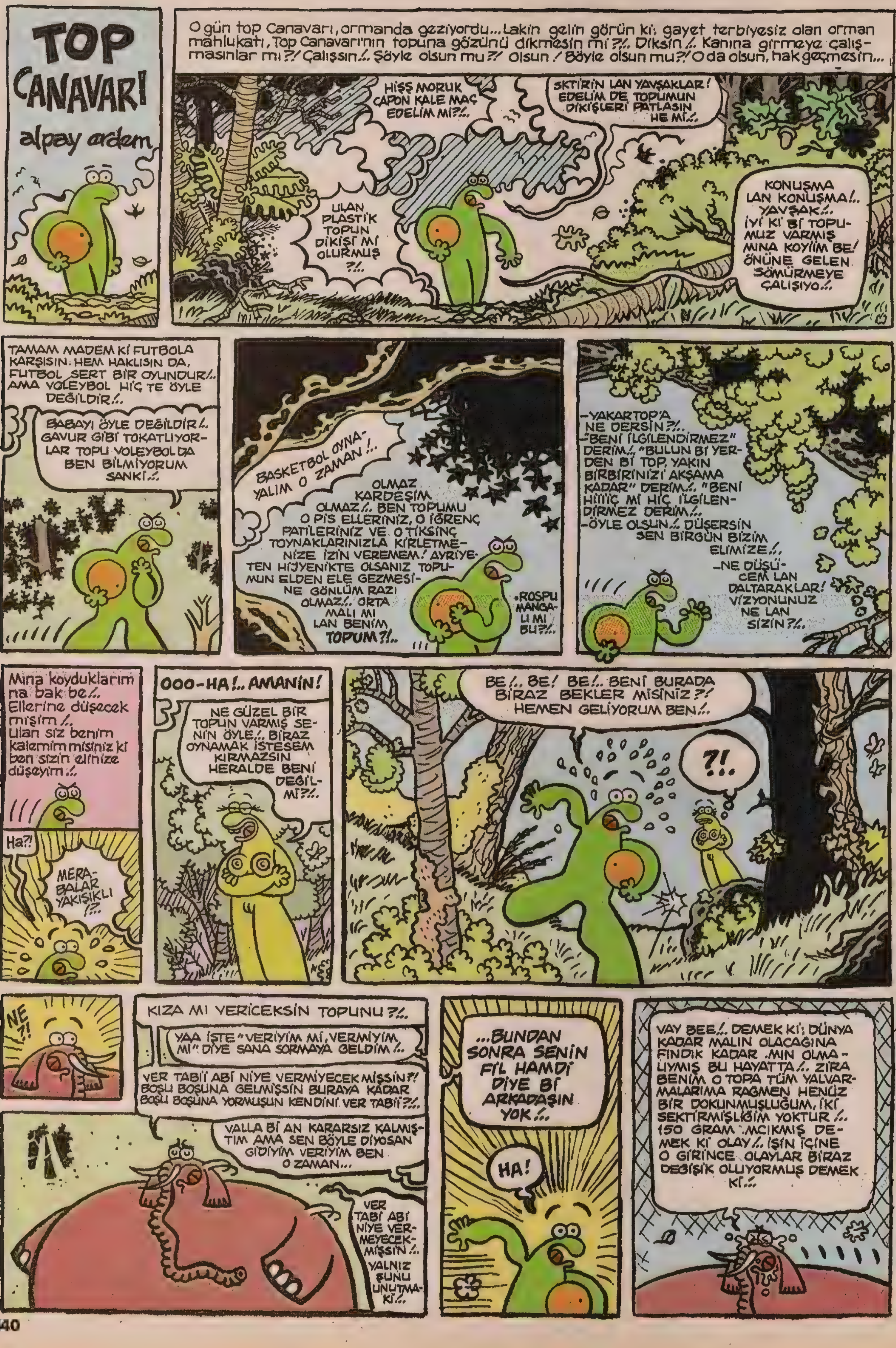
TOP CANAVARI
alpay erdem
O gün top Canavarı, ormanda geziyordu... Lakin gelin görün ki; gayet terbiyesiz olan orman mahlukatı, Top Canavarı'nın topuna gözünü dikmesin mi ?!.. Diksin !.. Kanına girmeye çalışmasınlar mı ?! Çalışsın !.. Şöyle olsun mu ?! olsun ! Böyle olsun mu ?! O da olsun, hak geçmesin...
HİŞŞ MORUK CAPON KALE MAÇ EDELİM Mİ?!..
SKTİRİN LAN YAVŞAKLAR! EDELİM DE TOPUMUN DİKİŞLERİ PATLASIN HE Mİ..
ULAN PLASTİK TOPUN DİKİŞİ Mİ OLURMUŞ ?!..
KONUŞMA LAN KONUŞMA!.. YAVŞAK!.. İYİ Kİ Bİ TOPUMUZ VARMIŞ MINA KOYİİM BE! ÖNÜNE GELEN SÖMÜRMEYE ÇALIŞIYO!..
TAMAM MADEM Kİ FUTBOLA KARŞISIN. HEM HAKLISIN DA, FUTBOL SERT BİR OYUNDUR!.. AMA VOLEYBOL HİÇ TE ÖYLE DEĞİLDİR!..
BABAYI ÖYLE DEĞİLDİR!.. GAVUR GİBİ TOKATLIYORLAR TOPU VOLEYBOLDA BEN BİLMİYORUM SANKİ!..
BASKETBOL OYNAYALIM O ZAMAN!..
OLMAZ KARDEŞİM OLMAZ!.. BEN TOPUMU O PİS ELLERİNİZ, O İĞRENÇ PATİLERİNİZ VE O TİKSİNÇ TOYNAKLARINIZLA KİRLETMENİZE İZİN VEREMEM! AYRIYETEN HİJYENİKTE OLSANIZ TOPUMUN ELDEN ELE GEZMESİNE GÖNLÜM RAZI OLMAZ!.. ORTA MALI MI LAN BENİM TOPUM?!..
ROSPU MANGALI MI BU?!..
-YAKARTOP'A NE DERSİN?!..
-"BENİ İLGİLENDİRMEZ" DERİM!.. "BULUN Bİ YERDEN Bİ TOP, YAKIN BİRBİRİNİZİ AKŞAMA KADAR" DERİM!.. "BENİ HIIIİÇ Mİ HİÇ İLGİLENDİRMEZ DERİM!..
-ÖYLE OLSUN!.. DÜŞERSİN SEN BİRGÜN BİZİM ELİMİZE!..
-NE DÜŞÜCEM LAN DALTARAKLAR! VİZYONUNUZ NE LAN SİZİN?!..
Mına koyduklarımna bak be!.. Ellerine düşecek mişim !.. Ulan siz benim kalemim misiniz ki ben sizin elinize düşeyim !..
Ha?!
MERABALAR YAKIŞIKLI !?..
OOO-HA!.. AMANİN!
NE GÜZEL BİR TOPUN VARMIŞ SENİN ÖYLE!.. BİRAZ OYNAMAK İSTESEM KIRMAZSIN HERALDE BENİ DEĞİL Mİ?!..
BE!.. BE! BE!.. BENİ BURADA BİRAZ BEKLER MİSİNİZ?! HEMEN GELİYORUM BEN!..
?!..
NE ?!
KIZA MI VERİCEKSİN TOPUNU?!..
YAA İSTE "VERİYİM Mİ, VERMİYİM Mİ" DİYE SANA SORMAYA GELDİM !..
VER TABİİ ABİ NİYE VERMİYECEK MİSSİN?! BOŞU BOŞUNA GELMİSSİN BURAYA KADAR BOŞU BOŞUNA YORMUŞUN KENDİNİ. VER TABİİ?!..
VALLA Bİ AN KARARSIZ KALMIŞTIM AMA SEN BÖYLE DİYOSAN GİDİYİM VERİYİM BEN O ZAMAN...
VER TABİ ABİ NİYE VERMEYECEKMİSSİN !.. YALNIZ ŞUNU UNUTMAKİ..
...BUNDAN SONRA SENİN FİL HAMDİ DİYE Bİ ARKADAŞIN YOK !..
HA!
VAY BEE!.. DEMEK Kİ; DÜNYA KADAR MALIN OLACAĞINA FINDIK KADAR .MIN OLMALIYMIŞ BU HAYATTA!.. ZİRA BENİM O TOPA TÜM YALVARMALARIMA RAĞMEN HENÜZ BİR DOKUNMUŞLUĞUM, İKİ SEKTİRMİŞLİĞİM YOKTUR !.. 150 GRAM .MCIKMIŞ DEMEK Kİ OLAY!.. İŞİN İÇİNE O GİRİNCE OLAYLAR BİRAZ DEĞİŞİK OLUYORMUŞ DEMEK Kİ!..

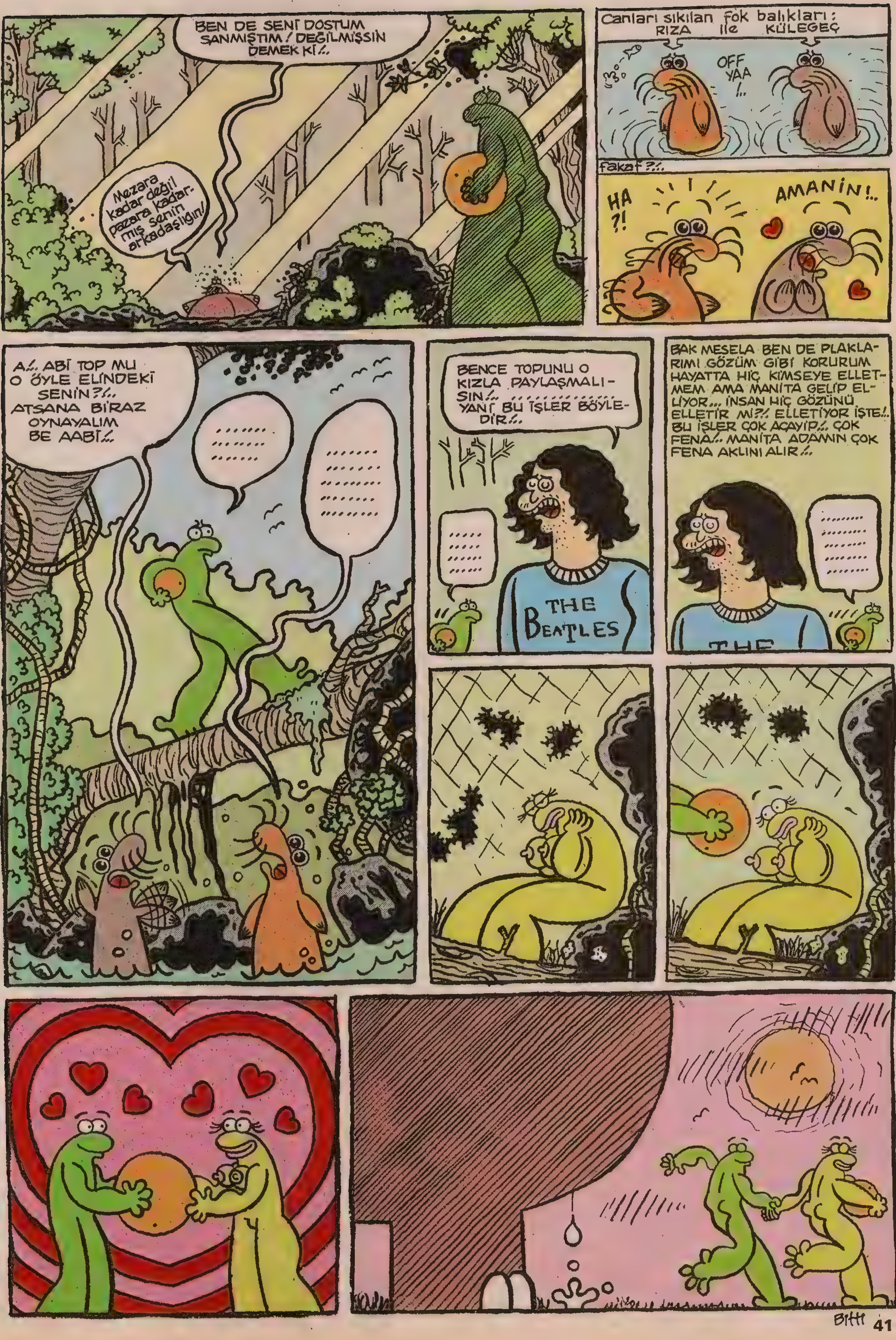

alpayerdem@mynet.com

REZİL-İ RÜSVAN
farukan bayraktare
A..A..HAYROLA REHVAN... TATİLE Mİ GİDİYE NE BU HAL BÖYLE?..
YOK LAN...FİS-TAN CAVS FİLMİNİ ALMIŞ. BEN DE GELİM DEDİM BİRAZ GÜNEŞLE-NİRİM FELAN DİYE...
HAZIR MI HERKES? FİLMİ BAŞLATANZI?..
KRAVİSNİ TIS-PISS.
TSSS
AY...AY...AY BÖYLE Mİ OLLUYOMUŞ... İÇİM BOŞALDI. OOOH...
ZİYUUUPLEE
KRAVİSNİ ZİY-YUP...
AA..GELDİK Mİ..AY NE GÜZEL Bİ PLAJ. HADİ ŞURDAKİ GENÇLERE TA-KILALIM...
KRAVİSNİ TIZ-ZAP
TIZZAPP...
ÇOCUKLAR ATEŞ SÖNME-YE BAŞLADI ŞUNU BİRAZ HARLANDI-RANZI...
ODUN KALMADI NAPSAZKİNE LIKIR..LIKRE.
HEEY..SÜPEE.. HARLANANZI...
HOŞGELDİNİZ ABİ... ÇOK TENKYU BİLLA ODUNUZ BİTMİŞTİ.
FAZLA YAKLAŞMA KIRPAN DİKENLERİN YANAR.
MERABA YAVRIZ. YALNIZ MISIN. BERABER TAKILANZI HA. NE DERSİN?
LIK..LIK.. BANA FARK MAZ. TAKIL.
TRA.. LALA LA?
ZOORT
BİRA
KIZ-ZART!..
OFF.. SICAK BASANZI. BENİM-LE YÜZMEYE GELİR MİSİN?..
AHANDAA... BASARIM TABİİ. AY ŞEY GELİRİM TABİ YAVRUM...
SUDAN ÖNCE YAKALAR-SAN Bİ KERE VERİCEM.
ÖNCE VERSEN SONRA SUYA GİRSEN...
SWISSSLE
YOK ÖYLE VERİCEM DEYİP KAÇMAK... AL BAKALIM ŞU-NU KAFAYA...
AH!..
DONK
AAY... OOF... BAŞIM ÇOK FENA ZONKLUYO. İÇKİYİ FAZLA KAÇIRANZI GALİBA...OY...DÖTÜM-DE SIZIYO...
İSTERSEN BİRAZ SUYA Gİ'R...RAHATLAR-SIN YAVRUM...
İYİ FİKİR BEN GİRİ-YOM...
SIZIM... SIZIM...
AÇ KOLLARIN BEN GE-LENZİ!..
FAZLA AÇILMA YAVRIZ GECE GECE!
ULAN MANİTADA NE PERFORMANS VARMIŞ. MONA KOYİM HÖHH...HÖH...
HADİ... GEL-MİYONMUSUN YAKALA BENİ!
S.KERİM BÖYLE İŞİ...GECE GECE MARATON MU KOŞUCAM...
ÇUP!
ŞLOPPE!
ÇOP!
ŞLUPPE
CİYAAAK!..
HARTE!..
YİJİİTLE...
İMDAAT!.. KURTARIIIIN BİŞEY ISIRDI...
VAY BE!..NE SPORTMEN MA-NİTAYMIŞ. ŞURAYA BAK SÜPER HIZLI YÜZÜYO...KARANLIKTA TAM SEÇEMİYOM AMA EL SALLIYO GALİBA...HELLO..EHO..HE...

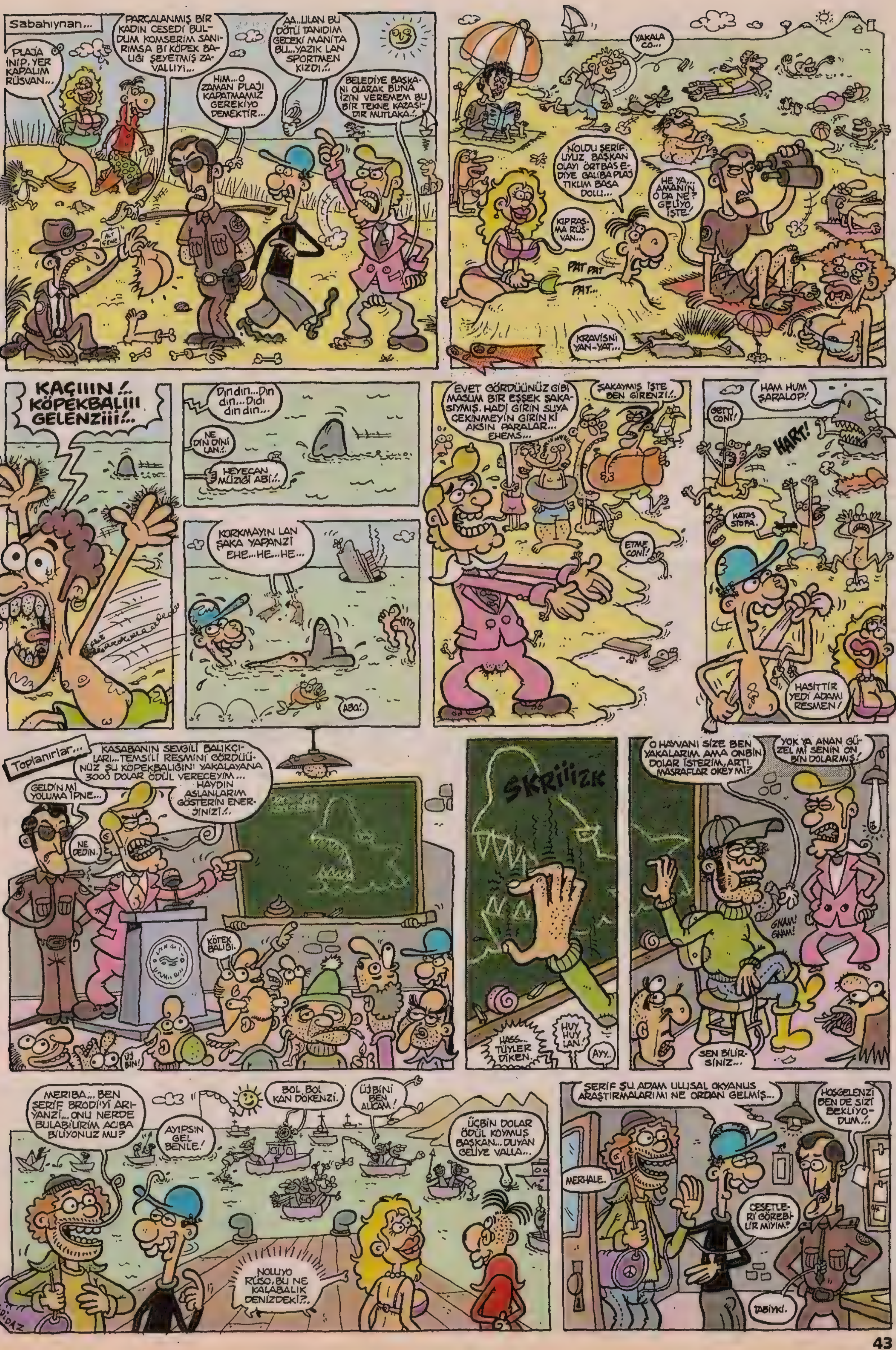
Sabahıynan...
PLAJA İNİP, YER KAPALIM RÜSVAN...
PARÇALANMIŞ BİR KADIN CESEDİ BULDUM KOMSERİM SANIRIMSA Bİ KÖPEK BALIĞI ŞEYETMİŞ ZAVALLIYI...
HIM...O ZAMAN PLAJI KAPATMAMIZ GEREKIYO DEMEKTİR...
AA..ULAN BU DÖTÜ TANIDIM GECEKİ MANİTA BU...YAZIK LAN SPORTMEN KIZDI.!..
BELEDİYE BAŞKANI OLARAK BUNA İZİN VEREMEM BU BİR TEKNE KAZASIDIR MUTLAKA.!..
ALT ÇENE
YAKALA CO...
NOLDU ŞERİF UYUZ BAŞKAN OLAYI ÖRTBAS EDİYE GALİBA PLAJ TIKLIM BAŞA DOLU...
HE YA... AMANIN O DA NE? GELİYO İŞTE.
KIPRAŞMA RÜSVAN...
PAT PAT PAT...
KRAVİSNİ YAN-YAT...
KAÇIIIN.!.. KÖPEKBALIII GELENZİİİİ.!..
Dın dın...Dın dın...Dıdı dın dın...
NE DIN DINİ LAN.!..
HEYECAN MÜZIĞI ABİ.!..
KORKMAYIN LAN ŞAKA YAPANZİ EHE...HE...HE...
ABO.!..
EVET GÖRDÜÜNÜZ GİBİ MASUM BİR EŞŞEK ŞAKASIYMIŞ. HADİ GİRİN SUYA ÇEKİNMEYİN GİRİN Kİ AKSIN PARALAR... EHEMS...
ŞAKAYMIŞ İŞTE BEN GİRENZİ.!..
ETME CONİ!
HAM HUM ŞARALOP!
GETTİ CONİ!
HART!
KATAS STOPA.
HASİTTİR YEDİ ADAMI RESMEN!
Toplanırlar...
KASABANIN SEVGİLİ BALIKÇILARI...TEMSİLİ RESMİNİ GÖRDÜĞÜNÜZ ŞU KÖPEKBALIĞINI YAKALAYANA 3000 DOLAR ÖDÜL VERECEYİM... HAYDİN ASLANLARIM GÖSTERİN ENERJİNİZİ.!..
GELDİN Mİ YOLUMA İPNE...
NE DEDİN.
KÖTEK BALIĞI.
ÜÇ BİN!
SKRİİİZK
HASS... TÜYLER DİKEN..
HUY HUY LAN.
AYY..
O HAYVANI SİZE BEN YAKALARIM AMA ONBİN DOLAR İSTERİM, ARTI MASRAFLAR OKEY Mİ?
YOK YA ANAN GÜZEL Mİ SENİN ON BİN DOLARMIŞ!
GNAM! GNAM!
SEN BİLİRSİNİZ...
MERIBA... BEN ŞERİF BRODİ'Yİ ARIYANZİ...ONU NERDE BULABİLİRİM ACIBA BİLİYONUZ MU?
AYIPSIN GEL BENLE.!
BOL BOL KAN DÖKENZİ.
ÜÇBİNİ BEN ALICAM!
ÜÇBİN DOLAR ÖDÜL KOYMUŞ BAŞKAN... DUYAN GELİYE VALLA...
NOLUYO RÜSO, BU NE KALABALIK DENİZDEKİ!?.
ŞERİF ŞU ADAM ULUSAL OKYANUS ARAŞTIRMALARIMI NE ORDAN GELMİŞ...
HOŞGELENZİ BEN DE SİZİ BEKLİYODUM.!..
MERHALE.
CESETLERİ GÖREBİLİR MİYİM?
TABİYKİ.
ADİDAZ

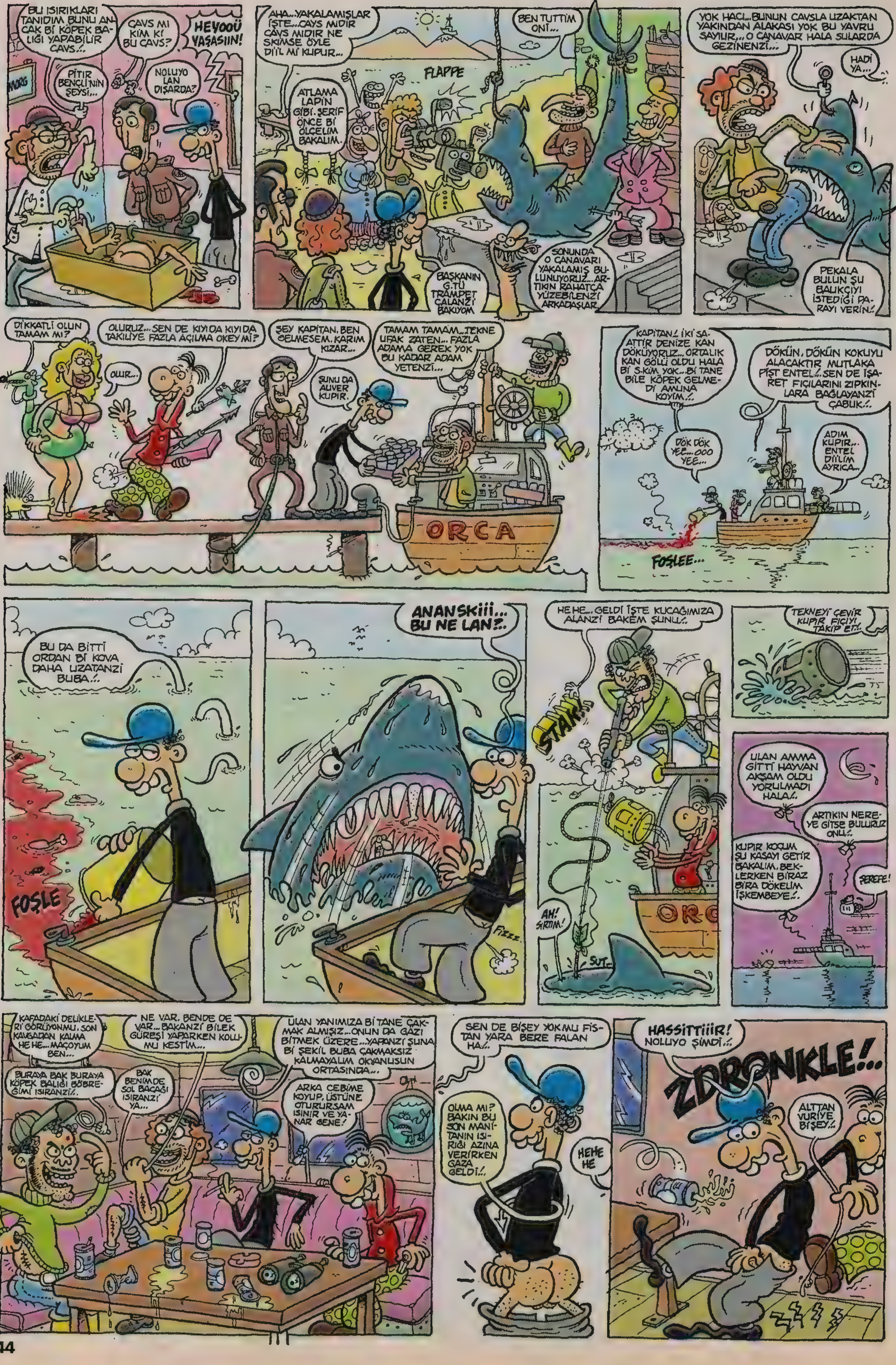
BU ISIRIKLARI TANIDIM BUNU ANCAK Bİ KÖPEK BALIĞI YAPABİLİR CAVS..
PİTİR BENGÜ'NİN ŞEYSİ...
ÇAVS MI KİM Kİ BU ÇAVS?
NOLUYO LAN DIŞARDA?
HEYOOÜ YAŞASIIN!
AHA...YAKALAMIŞLAR İŞTE...CAVS MIDIR NE SKİMSE ÖYLE Dİİ'L Mİ KUPUR...
ATLAMA LAPİN GİBİ. ŞERİF ÖNCE Bİ ÖLÇELİM BAKALIM.
FLAPPE
BEN TUTTİM ONİ...
BAŞKANIN G.TÜ TRAMPET ÇALANZİ BAKIYOM
SONUNDA O CANAVARI YAKALAMIŞ BULUNUYORUZ...ARTIKIN RAHATÇA YÜZEBİLENZİ ARKADAŞLAR.
YOK HACI...BUNUN CAVSLA UZAKTAN YAKINDAN ALAKASI YOK BU YAVRU SAYILIR... O CANAVAR HALA SULARDA GEZİNENZİ...
HADİ YA...
PEKALA BULUN ŞU BALIKÇIYI İSTEDİĞİ PARAYI VERİN.
DİKKATLİ OLUN TAMAM MI?
OLUR...
OLURUZ...SEN DE KIYIDA KIYIDA TAKILIYE FAZLA AÇILMA OKEY Mİ?
ŞEY KAPİTAN, BEN GELMESEM. KARIM KIZAR...
ŞUNU DA AUVER KUPIR.
TAMAM TAMAM...TEKNE UFAK ZATEN... FAZLA ADAMA GEREK YOK BU KADAR ADAM YETENZİ...
ORCA
KAPİTAN! İKİ SAATTİR DENİZE KAN DÖKÜYORUZ...ORTALIK KAN GÖLÜ OLDU HALA Bİ S.KİM YOK...Bİ TANE BİLE KÖPEK GELMEDİ AMINA KOYIM..
DÖKÜN, DÖKÜN KOKUYU ALACAKTIR MUTLAKA PİŞT ENTEL...SEN DE İŞARET FIÇILARINI ZIPKINLARA BAĞLAYANZİ ÇABUK.
DÖK DÖK YEE...OOO YEE...
ADIM KUPIR... ENTEL DİİLİM AYRICA...
FOŞLEE...
BU DA BİTTİ ORDAN Bİ KOVA DAHA UZATANZİ BUBA.
FOŞLE
ANANSKiii... BU NE LAN?!
FIZZZ
HE HE... GELDİ İŞTE KUCAĞIMIZA ALANZİ BAKEM ŞUNU.
STAK!
AH! SIRTIM!
SUT
TEKNEYİ ÇEVİR KUPIR FIÇIYI TAKİP ET!
ULAN AMMA GİTTİ HAYVAN AKŞAM OLDU YORULMADI HALA.
ARTIKIN NEREYE GİTSE BULURUZ ONU.
KUPIR KOÇUM ŞU KASAYI GETİR BAKALIM. BEKLERKEN BİRAZ BİRA DÖKELİM İŞKEMBEYE.
ŞEREFE!
KAFADAKİ DELİKLERİ GÖRÜYONMU. SON KAVGADAN KALMA HE HE...MAÇOYUM BEN...
NE VAR, BENDE DE VAR...BAKANZİ BİLEK GÜREŞİ YAPARKEN KOLUMU KESTİM...
BURAYA BAK BURAYA KÖPEK BALIĞI BÖBREĞİMİ ISIRANZİ.
BAK BENİMDE SOL BACAĞI ISIRANZİ YA...
ULAN YANIMIZA Bİ TANE ÇAKMAK ALMIŞIZ...ONUN DA GAZI BİTMEK ÜZERE...YAPANZİ ŞUNA Bİ ŞEKİL BUBA ÇAKMAKSIZ KALMAYALIM OKYANUSUN ORTASINDA...
ARKA CEBİME KOYUP, ÜSTÜNE OTURURSAM ISINIR VE YANAR GENE!
SEN DE BİŞEY YOK MU FİSTAN YARA BERE FALAN HA?
OLMAZ MI? BAKIN BU SON MANİTANIN ISIRIĞI AZINA VERİRKEN GAZA GELDİ.
HEHE HE
HASSİTTİİİR! NOLUYO ŞİMDİ.
ZDRONKLE!..
ALTTAN VURIYE BİŞEY.

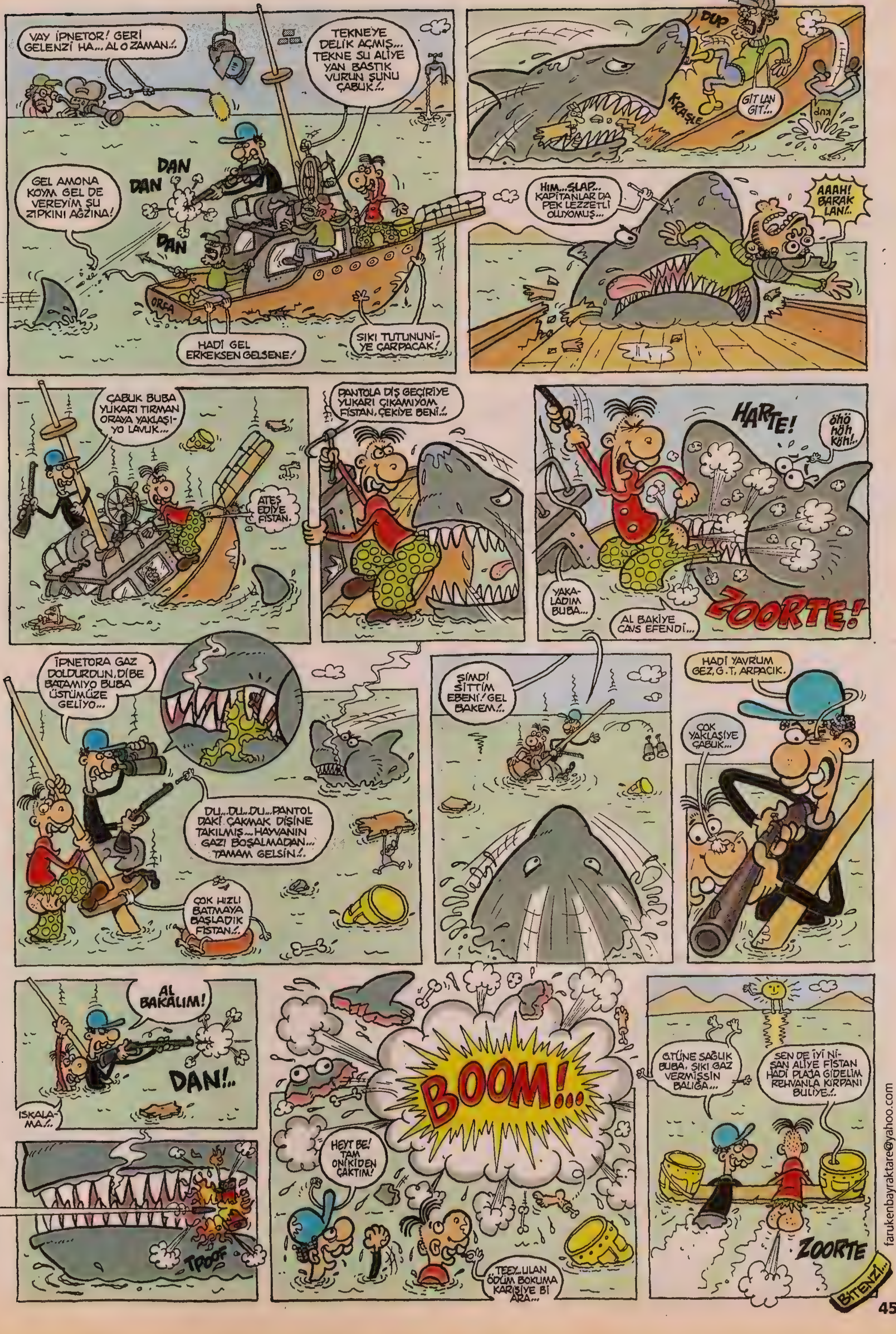

VAY İPNETOR! GERİ GELENZİ HA... AL O ZAMAN!..
TEKNE'YE DELİK AÇMIŞ... TEKNE SU ALİYE YAN BASTIK VURUN ŞUNU ÇABUK!..
DAN DAN DAN
GEL AMONA KOYM GEL DE VEREYİM ŞU ZIPKINI AĞZINA!
DAN
ORCA
HADİ GEL ERKEKSEN GELSENE!
SIKI TUTUNUNİYE ÇARPACAK!
DUP
KRAŞLE
GİT LAN GİT!..
KUP
HIM... ŞLAP... KAPİTANLAR DA PEK LEZZETLİ OLUYOMUŞ...
AAAH! BARAK LAN!..
ÇABUK BUBA YUKARI TIRMAN ORAYA YAKLAŞIYO LAVUK...
ATEŞ EDİYE FISTAN.
PANTOLA DİŞ GEÇİRİYE YUKARI ÇIKAMIYOM FISTAN, ÇEKİYE BENİ!..
HARTE!
öhö höh köh!..
YAKALADIM BUBA...
AL BAKİYE ÇAVS EFENDİ...
ZOORTE!
İPNETORA GAZ DOLDURDUN, DİBE BATAMIYO BUBA ÜSTÜMÜZE GELİYO...
DU... DU... DU... PANTOL DAKİ ÇAKMAK DİŞİNE TAKILMIŞ... HAYVANIN GAZI BOŞALMADAN... TAMAM GELSİN!..
ÇOK HIZLI BATMAYA BAŞLADIK FISTAN!..
ŞİMDİ SİTTİM EBENİ! GEL BAKEM!..
HADİ YAVRUM GEZ, G.T. ARPACIK.
ÇOK YAKLAŞIYE ÇABUK...
AL BAKALIM!
DAN!..
ISKALAMA!..
TPOOF
BOOM!..
HEYT BE! TAM ONİKİDEN ÇAKTIM!
TEEY... ULAN ÖDÜM BOKUMA KARIŞIYE Bİ ARA...
G.TÜNE SAĞLIK BUBA, SIKI GAZ VERMİŞSİN BALIĞA...
SEN DE İYİ NİŞAN ALİYE FISTAN HADİ PLAJA GİDELİM REHVANLA KIRPANI BULIYE!..
ZOORTE
BİTENZİ...
farukenbayraktare@yahoo.com

CİHANGİR'DE Bİ EV...

OKY

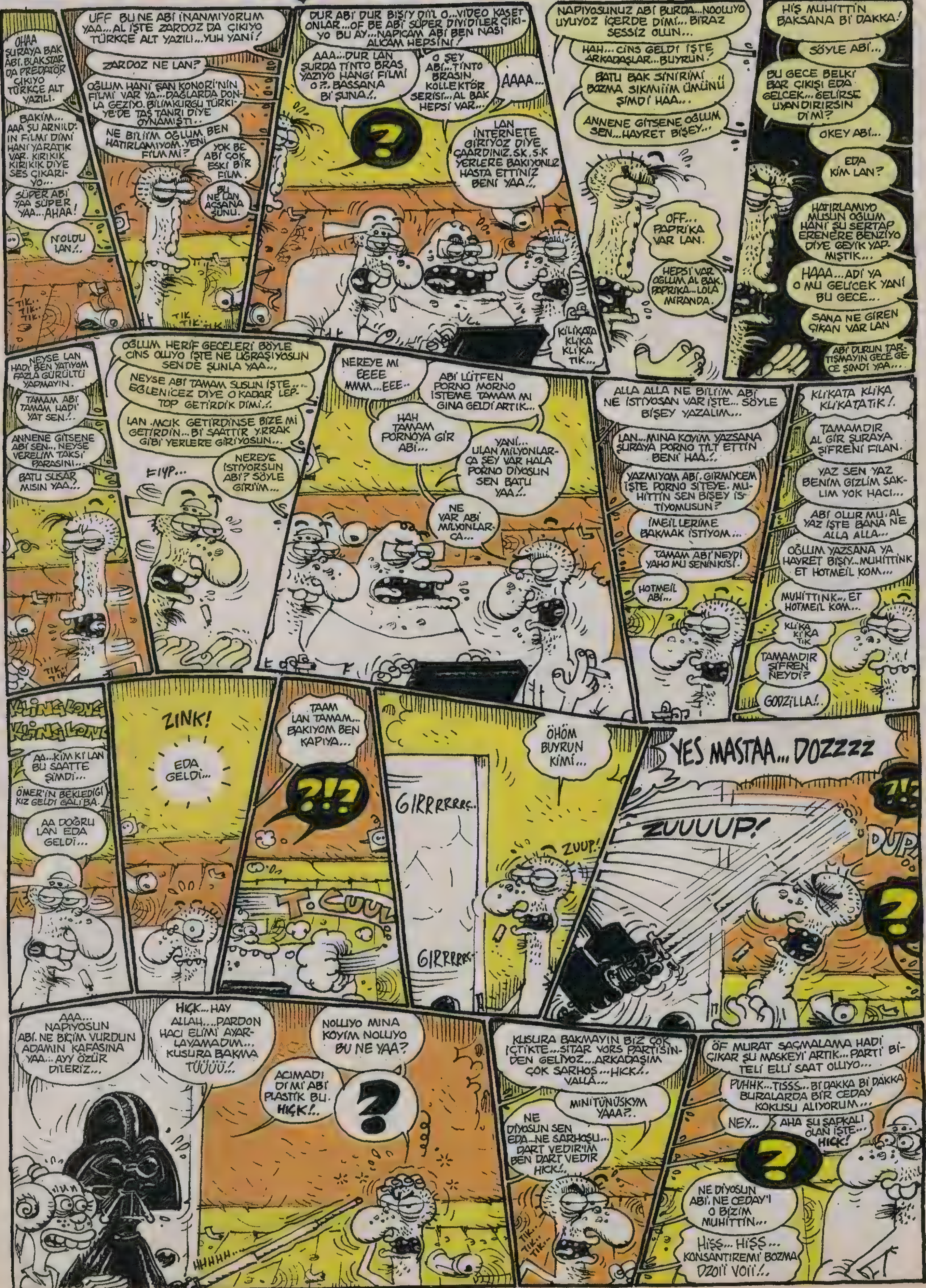

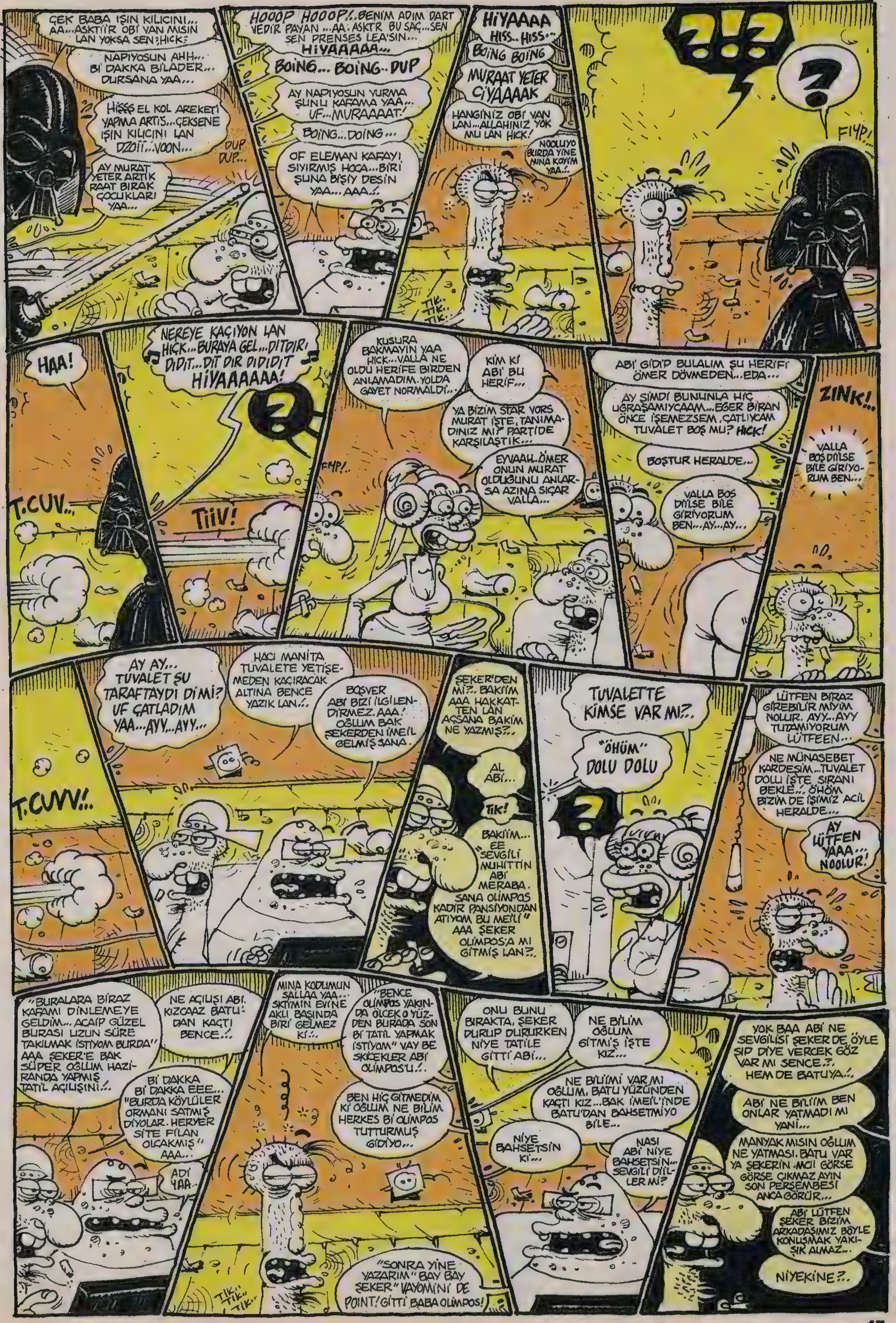

ÇEK BABA IŞIN KILICINI... AA...ASKTİİR OBİ VAN MISIN LAN YOKSA SEN?HICK?
NAPIYOSUN AHH... Bİ DAKKA BİLADER... DURSANA YAA...
HİŞŞŞ EL KOL AREKETİ YAPMA ARTİS...ÇEKSENE IŞIN KILICINI LAN
DZOİİİ...VOON...
DUP DUP...
AY MURAT YETER ARTIK RAAT BIRAK ÇOCUKLARI YAA...
HOOOP HOOOP!..BENİM ADIM DART VEDİR PAYAN ...AA: ASKTR BU SAÇ...SEN SEN PRENSES LEA'SIN... HİYAAAAA...
BOİNG... BOİNG.. DUP
AY NAPIYOSUN VURMA ŞUNU KAFAMA YAA... UF...MURAAAAT!
BOİNG...DOİNG...
OF ELEMAN KAFAYI SIYIRMIŞ HOCA...BİRİ ŞUNA BİŞİY DESİN YAA... AAA..!..
HİYAAAA
HISS..HISS..
BOİNG BOİNG
MURAAT YETER CİYAAAAK
HANGİNİZ OBİ VAN LAN...ALLAHINIZ YOK MU LAN HICK!
NOOLUYO BURDA YİNE MINA KOYIM YAA..!..
TIK.. TIK.. TIK..
?!?
?
FIYP!
HAA!
NEREYE KAÇIYON LAN HICK...BURAYA GEL...DITDIRI DIDIT...DIT DIR DIDIDIT HİYAAAAAA!
?
T.CUV...
TİİV!
KUSURA BAKMAYIN YAA HICK...VALLA NE OLDU HERİFE BİRDEN ANLAMADIM. YOLDA GAYET NORMALDİ...
KİM Kİ ABİ BU HERİF...
YA BİZİM STAR VORS MURAT İŞTE, TANIMADINIZ MI? PARTİDE KARŞILAŞTIK...
FIMP!..
EYVAAH..ÖMER ONUN MURAT OLDUĞUNU ANLARSA AZINA SIÇAR VALLA...
ABİ GİDİP BULALIM ŞU HERİFİ ÖMER DÖVMEDEN...EDA...
AY ŞİMDİ BUNUNLA HİÇ UĞRAŞAMIYCAAM...EGER BİRAN ÖNCE İŞEMEZSEM ,ÇATLIYCAM TUVALET BOŞ MU? HICK!
BOŞTUR HERALDE...
VALLA BOŞ DİİLSE BİLE GİRİYORUM BEN...AY...AY...
ZINK!..
VALLA BOŞ DİİLSE BİLE GİRİYORUM BEN...
AY AY... TUVALET ŞU TARAFTAYDI DİMİ? UF ÇATLADIM YAA...AYY...AYY...
T.CUVV!..
HACI MANİTA TUVALETE YETİŞEMEDEN KAÇIRACAK ALTINA BENCE YAZIK LAN..!..
BOŞVER ABİ BİZİ İLGİLENDİRMEZ. AAA! OĞLUM BAK ŞEKERDEN İMEİL GELMİŞ SANA.
ŞEKER'DEN Mİ?.. BAKİİM AAA HAKKATTEN LAN AÇSANA BAKİM NE YAZMIŞ?..
AL ABİ...
TIK!
BAKİİM... EE "SEVGİLİ MUHİTTİN ABİ MERABA. SANA OLİMPOS KADİR PANSİYONDAN ATIYOM BU MEİLİ" AAA ŞEKER OLİMPOS'A MI GİTMİŞ LAN?..
TUVALETTE KİMSE VAR MI?..
"ÖHÜM" DOLU DOLU
?
LÜTFEN BİRAZ GİREBİLİR MİYİM NOLUR. AYY...AYY TUTAMIYORUM LÜTFEEN...
NE MÜNASEBET KARDEŞİM...TUVALET DOLU İŞTE, SIRANI BEKLE..!.. ÖHÖM BİZİM DE İŞİMİZ ACİL HERALDE...
AY LÜTFEN YAAA... NOOLUR!
"BURALARA BİRAZ KAFAMI DİNLEMEYE GELDİM... ACAİP GÜZEL BURASI UZUN SÜRE TAKILMAK İSTİYOM BURDA" AAA ŞEKER'E BAK SÜPER OĞLUM HAZİRANDA YAPMIŞ TATİL AÇILIŞINI..!..
NE AÇILIŞI ABİ. KIZCAAZ BATU'DAN KAÇTI BENCE..!..
Bİ DAKKA Bİ DAKKA EEE... "BURDA KÖYLÜLER ORMANI SATMIŞ DİYOLAR. HERYER SİTE FİLAN OLCAKMIŞ" AAA...
ADİ YAA...
MINA KODUMUN SALLAA YAA... SKTİMİN EVİNE AKLI BAŞINDA BİRİ GELMEZ Kİ..!..
"BENCE OLİMPOS YAKINDA ÖLCEK O YÜZDEN BURADA SON Bİ TATİL YAPMAK İSTİYOM" VAY BE SKİCEKLER ABİ OLİMPOS'U..!..
BEN HİÇ GİTMEDİM Kİ OĞLUM NE BİLİM HERKES Bİ OLİMPOS TUTTURMUŞ GİDİYO...
"SONRA YİNE YAZARIM" BAY BAY ŞEKER" VAYOMİNİ DE POINT! GİTTİ BABA OLİMPOS!
TIK.. TIK.. TIK..
ONU BUNU BIRAKTA, ŞEKER DURUP DURURKEN NİYE TATİLE GİTTİ ABİ...
NE BİLİM OĞLUM GİTMİŞ İŞTE KIZ...
NE BİLİMİ VAR MI OĞLUM, BATU YÜZÜNDEN KAÇTI KIZ...BAK İMEİL'İNDE BATU'DAN BAHSETMİYO BİLE...
NİYE BAHSETSİN Kİ...
NASI ABİ NİYE BAHSETSİN... SEVGİLİ DİİLLER Mİ?
YOK BAA ABİ NE SEVGİLİSİ ŞEKER DE ÖYLE ŞIP DİYE VERCEK GÖZ VAR MI SENCE.?. HEM DE BATU'YA..!..
ABİ NE BİLİİM BEN ONLAR YATMADI MI YANİ...
MANYAK MISIN OĞLUM NE YATMASI. BATU VAR YA ŞEKERİN .MCII GÖRSE GÖRSE ÇIKMAZ AYIN SON PERŞEMBESİ ANCA GÖRÜR...
ABİ LÜTFEN ŞEKER BİZİM ARKADAŞIMIZ BÖYLE KONUŞMAK YAKIŞIK ALMAZ...
NİYEKİNE?..

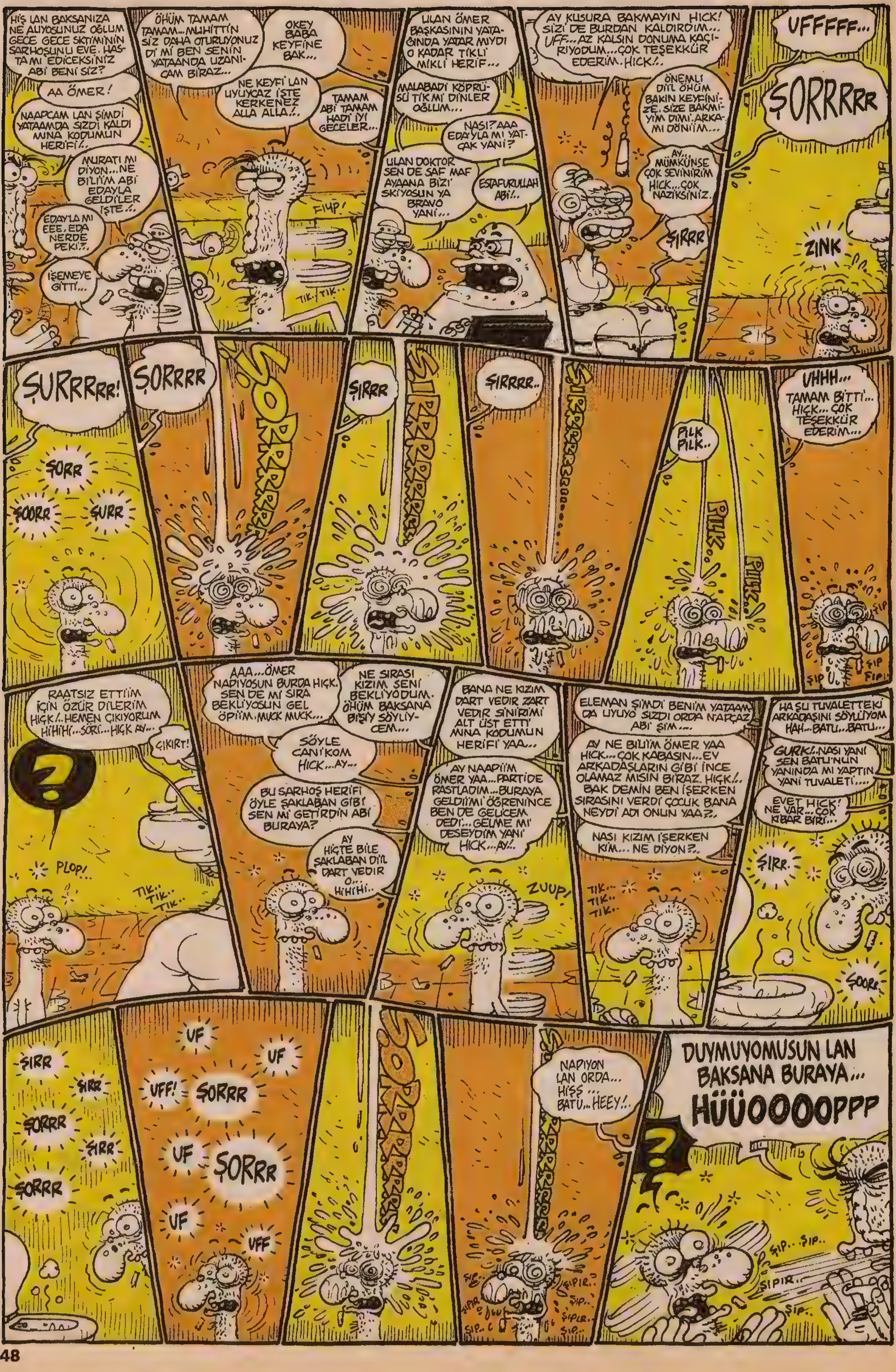
HİŞ LAN BAKSANIZA NE ALIYOSUNUZ OĞLUM GECE GECE SKTİMİNİN SARHOŞUNU EVE. HASTAMI EDİCEKSİNİZ ABİ BENİ SİZ?
AA ÖMER!
NAAPCAM LAN ŞİMDİ YATAAMDA SIZDI KALDI MINA KODUMUN HERİFİ!..
MURATI MI DİYON...NE BİLİİM ABİ EDAYLA GELDİLER İŞTE!..
EDAYLA MI EEE, EDA NERDE PEKİ?..
İŞEMEYE GİTTİ...
ÖHÜM TAMAM TAMAM...MUHİTTİN SİZ DAHA OTURUYONUZ DI MI BEN SENİN YATAANDA UZANICAM BİRAZ..
OKEY BABA KEYFİNE BAK...
NE KEYFİ LAN UYUYCAZ İŞTE KERKENEZ ALLA ALLA!..
TAMAM ABİ TAMAM HADİ İYİ GECELER...
FIYP!
TIK..TIK..
ULAN ÖMER BAŞKASININ YATAĞINDA YATAR MIYDI O KADAR TİKLİ MİKLİ HERİF...
MALABADİ KÖPRÜSÜ TİK MI DİNLER OĞLUM...
NASI?AAA EDAYLA MI YATCAK YANİ?
ULAN DOKTOR SEN DE SAF MAF AYAANA BİZİ SKİYOSUN YA BRAVO YANİ...
ESTAFURULLAH ABİ!..
AY KUSURA BAKMAYIN HICK! SİZİ DE BURDAN KALDIRDIM... UFF...AZ KALSIN DONUMA KAÇIRIYODUM...ÇOK TEŞEKKÜR EDERİM. HICK!..
ÖNEMLİ DİİL ÖHÜM BAKIN KEYFİNİZE. SİZE BAKMIYIM DİMİ.ARKAMI DÖNİİM...
AY... MÜMKÜNSE ÇOK SEVİNİRİM HICK...ÇOK NAZİKSİNİZ.
ŞIRRR
UFFFFF...
ŞORRRRR
ZINK
ŞURRRRR!
ŞORR
ŞORR
ŞURR
ŞORRRR
ŞORRRRR
ŞIRRR
ŞIRRRRRR
ŞIRRRR..
PILK PILK..
PILK
UHHH... TAMAM BİTTİ... HICK...ÇOK TEŞEKKÜR EDERİM...
ŞIP
ŞIP FIP
RAATSIZ ETTİİM İÇİN ÖZÜR DİLERİM HICK!..HEMEN ÇIKIYORUM HİHİHİ...SÖRİ...HICK AY...
ÇIKIRT!
PLOP!..
TIK.. TIK.. TIK..
AAA...ÖMER NAPIYOSUN BURDA HICK. SEN DE Mİ SIRA BEKLİYOSUN GEL ÖPİİM.MUCK MUCK...
NE SIRASI KIZIM SENİ BEKLİYODUM. ÖHÜM BAKSANA BİŞİY SÖYLİYCEM...
SÖYLE CANİKOM HICK...AY...
BU SARHOŞ HERİFİ ÖYLE ŞAKLABAN GİBİ SEN Mİ GETİRDİN ABİ BURAYA?
AY HİÇTE BİLE ŞAKLABAN DİİL DART VEDIR O... HİHİHİ..
BANA NE KIZIM DART VEDIR ZART VEDIR SİNİRİMİ ALT ÜST ETTİ MINA KODUMUN HERİFİ YAA...
AY NAAPİİM ÖMER YAA...PARTİDE RASTLADIM...BURAYA GELDİİMİ ÖĞRENİNCE BEN DE GELİCEM DEDİ...GELME Mİ DESEYDİM YANİ HICK...AY!..
ZUUP!
ELEMAN ŞİMDİ BENİM YATAAMDA UYUYO SIZDI ORDA NAPÇAZ ABİ ŞİM....
AY NE BİLİİM ÖMER YAA HICK...ÇOK KABASIN...EV ARKADAŞLARIN GİBİ İNCE OLAMAZ MISIN BİRAZ. HICK!.. BAK DEMİN BEN İŞERKEN SIRASINI VERDİ ÇOCUK BANA NEYDİ ADI ONUN YAA?..
NASI KIZIM İŞERKEN KİM... NE DİYON?..
TIK.. TIK.. TIK..
HA ŞU TUVALETTEKİ ARKADAŞINI SÖYLÜYOM HAH...BATU...BATU...
GURK!..NASI YANİ SEN BATU'NUN YANINDA MI YAPTIN YANİ TUVALETİ....
EVET HICK! NE VAR...ÇOK KİBAR BİRİ...
ŞIRR.
ŞORR
ŞIRR
ŞIRR
ŞORRR
ŞIRR
ŞORRR
UF
UF
UFF!
ŞORRR
UF
ŞORRR
UF
UFF
ŞORRRRRR
ŞIRRRRRR
NAPIYON LAN ORDA... HİŞŞ BATU...HEEY!..
ŞIPIR..
ŞIP..
DUYMUYOMUSUN LAN BAKSANA BURAYA... HÜÜOOOOPPP
ŞIP.. ŞIP..
ŞIPIR..
ŞIP..

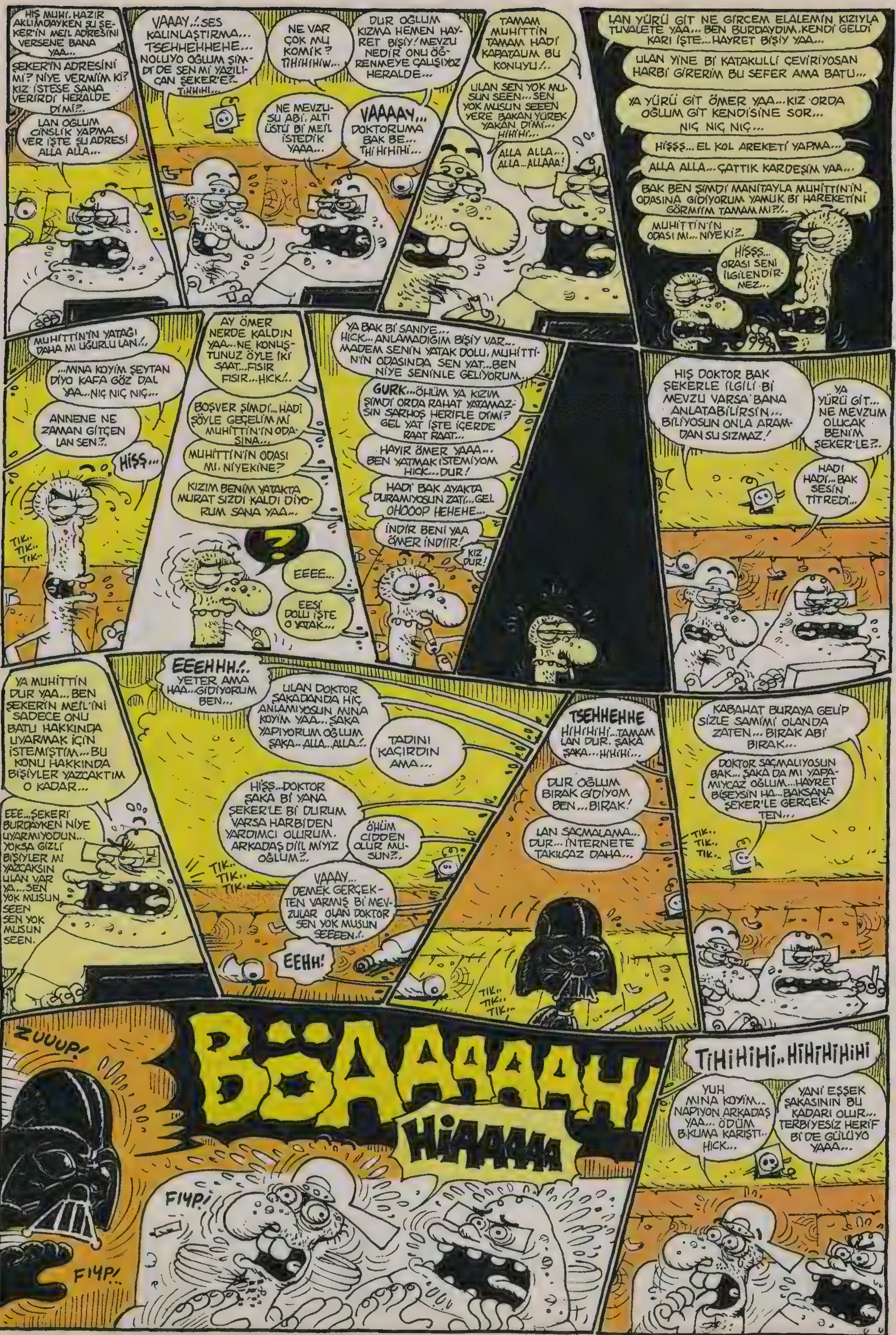
HIŞ MUHİ, HAZIR AKLIMDAYKEN ŞU ŞEKER'İN MEİL ADRESİNİ VERSENE BANA YAA...
ŞEKER'İN ADRESİNİ Mİ? NİYE VERMİİM Kİ? KIZ İSTESE SANA VERİRDİ HERALDE DİMİ?..
LAN OGLUM CİNSLİK YAPMA VER İŞTE ŞU ADRESİ ALLA ALLA...
VAAAY..!..SES KALINLAŞTIRMA... TSEHHEHHEHE... NOLUYO OĞLUM ŞİMDİ DE SEN Mİ YAZILICAN ŞEKER'E?.. TİHHİHİ...
NE VAR ÇOK MU KOMİK? TİHİHİHİW...
DUR OĞLUM KIZMA HEMEN HAYRET BİŞİY! MEVZU NEDİR ONU ÖĞRENMEYE ÇALIŞIYOZ HERALDE...
NE MEVZUSU ABİ, ALTI ÜSTÜ Bİ MEİL İSTEDİK YAAA...
VAAAAY... DOKTORUMA BAK BE... THİHİHİHİ...
TAMAM MUHİTTİN TAMAM HADİ KAPATALIM BU KONUYU!..
ULAN SEN YOK MUSUN SEEN... SEN YOK MUSUN SEEEN YERE BAKAN YÜREK YAKAN DİMİ... HİHİHİ...
ALLA ALLA... ALLA...ALLAAA!
LAN YÜRÜ GİT NE GİRCEM ELALEMİN KIZIYLA TUVALETE YAA... BEN BURDAYDIM, KENDİ GELDİ KARI İŞTE... HAYRET BİŞİY YAA...
ULAN YİNE Bİ KATAKULLİ ÇEVİRİYOSAN HARBİ GİRERİM BU SEFER AMA BATU...
YA YÜRÜ GİT ÖMER YAA...KIZ ORDA OĞLUM GİT KENDİSİNE SOR... NIÇ NIÇ NIÇ...
HİŞŞŞ... EL KOL AREKETİ YAPMA...
ALLA ALLA... ÇATTIK KARDEŞİM YAA...
BAK BEN ŞİMDİ MANİTAYLA MUHİTTİN'İN ODASINA GİDİYORUM YAMUK Bİ HAREKETİNİ GÖRMİİM TAMAM MI?!..
MUHİTTİN'İN ODASI MI... NİYE Kİ?..
HİŞŞŞ... ORASI SENİ İLGİLENDİRMEZ...
MUHİTTİN'İN YATAĞI DAHA MI UĞURLU LAN!..
...MINA KOYİM ŞEYTAN DİYO KAFA GÖZ DAL YAA...NIÇ NIÇ NIÇ...
ANNENE NE ZAMAN GİTÇEN LAN SEN?..
HİŞŞ...
TIK.. TIK.. TIK..
AY ÖMER NERDE KALDIN YAA...NE KONUŞTUNUZ ÖYLE İKİ SAAT...FISIR FISIR...HICK!..
BOŞVER ŞİMDİ... HADİ ŞÖYLE GEÇELİM Mİ MUHİTTİN'İN ODASINA...
MUHİTTİN'İN ODASI MI, NİYEKİNE?
KIZIM BENİM YATAKTA MURAT SIZDI KALDI DİYORUM SANA YAA...
?
EEEE...
EESİ DOLU İŞTE O YATAK...
YA BAK Bİ SANİYE... HICK... ANLAMADIĞIM BİŞİY VAR... MADEM SENİN YATAK DOLU, MUHİTTİN'İN ODASINDA SEN YAT...BEN NİYE SENİNLE GELİYORUM...
GURK...ÖHÜM YA KIZIM ŞİMDİ ORDA RAHAT YATAMAZSIN SARHOŞ HERİFLE DİMİ? GEL YAT İŞTE İÇERDE RAAT RAAT...
HAYIR ÖMER YAAA... BEN YATMAK İSTEMİYOM HICK...DUR!
HADİ BAK AYAKTA DURAMIYOSUN ZATİ...GEL OHOOOP HEHEHE...
İNDİR BENİ YAA ÖMER İNDİİR!
KIZ DUR!
HIŞ DOKTOR BAK ŞEKERLE İLGİLİ Bİ MEVZU VARSA BANA ANLATABİLİRSİN... BİLİYOSUN ONLA ARAMDAN SU SIZMAZ!
YA YÜRÜ GİT... NE MEVZUM OLUCAK BENİM ŞEKER'LE?..
HADİ HADİ... BAK SESİN TİTREDİ...
YA MUHİTTİN DUR YAA... BEN ŞEKER'İN MEİL'İNİ SADECE ONU BATU HAKKINDA UYARMAK İÇİN İSTEMİŞTİM... BU KONU HAKKINDA BİŞİYLER YAZCAKTIM O KADAR...
EEE...ŞEKERİ BURDAYKEN NİYE UYARMIYODUN... YOKSA GİZLİ BİŞİYLER Mİ YAZCAKSIN ULAN VAR YA...SEN YOK MUSUN SEEN SEN YOK MUSUN SEEN.
EEEHHH!.. YETER AMA HAA...GİDİYORUM BEN...
ULAN DOKTOR ŞAKADANDA HİÇ ANLAMIYOSUN MINA KOYİM YAA... ŞAKA YAPIYORUM OĞLUM ŞAKA...ALLA...ALLA!
TADINI KAÇIRDIN AMA...
HİŞŞ...DOKTOR ŞAKA Bİ YANA ŞEKER'LE Bİ DURUM VARSA HARBİDEN YARDIMCI OLURUM. ARKADAŞ DİİL MİYİZ OĞLUM?..
ÖHÜM CİDDEN OLUR MUSUN?..
TIK.. TIK.. TIK..
VAAAY... DEMEK GERÇEKTEN VARMIŞ Bİ MEVZULAR OLAN DOKTOR SEN YOK MUSUN SEEEEN!.
EEHH!
TSEHHEHHE HİHİHİHİ...TAMAM LAN DUR. ŞAKA ŞAKA...HİHİHİ...
DUR OĞLUM BIRAK GİDİYOM BEN...BIRAK!
LAN SAÇMALAMA... DUR... İNTERNETE TAKILCAZ DAHA...
KABAHAT BURAYA GELİP SİZLE SAMİMİ OLANDA ZATEN... BIRAK ABİ BIRAK...
DOKTOR SAÇMALIYOSUN BAK... ŞAKA DA MI YAPAMIYCAZ OĞLUM...HAYRET BİŞEYSİN HA...BAKSANA ŞEKER'LE GERÇEKTEN...
TIK.. TIK.. TIK..
TIK.. TIK.. TIK..
ZUUUP!
BÖAAAAAH!
HİAAAAAA
FIYP!
FIYP!..
TİHİHİHİ..HİHİHİHİHİ
YUH MINA KOYİM.. NAPIYON ARKADAŞ YAA... ÖDÜM B.KUMA KARIŞTI.. HICK...
YANİ EŞŞEK ŞAKASININ BU KADARI OLUR... TERBİYESİZ HERİF Bİ DE GÜLÜYO YAAA...

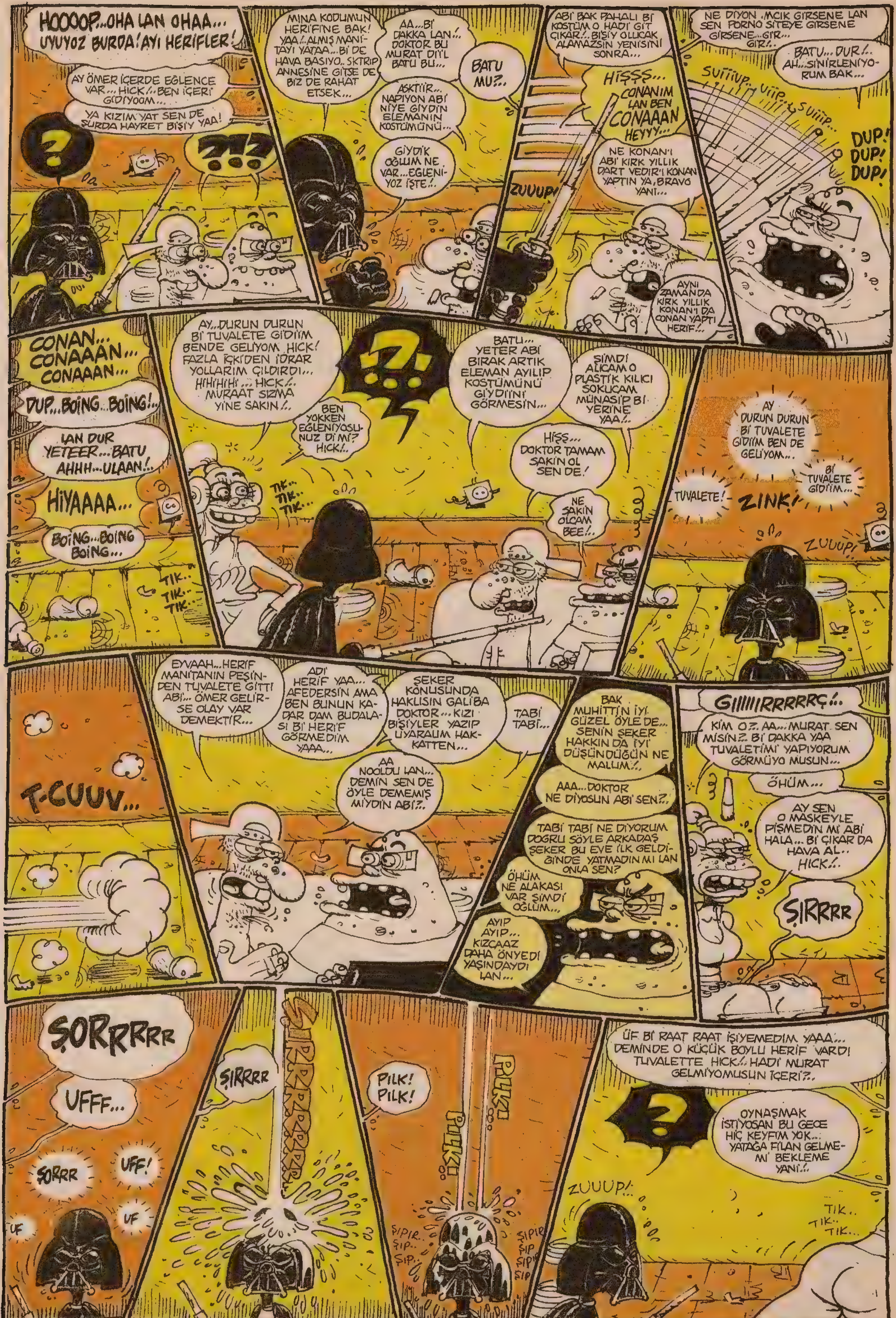
HOOOOP...OHA LAN OHAA... UYUYOZ BURDA! AYI HERİFLER!
AY ÖMER İÇERDE EGLENCE VAR... HICK!.. BEN İÇERİ GİDİYOOM...
YA KIZIM YAT SEN DE ŞURDA HAYRET BİŞİY YAA!
?
?!?
MINA KODUMUN HERİFİNE BAK! YAA!..ALMIŞ MANİTAYI YATAA...Bİ DE HAVA BASIYO.. SKTRIP ANNESİNE GİTSE DE BİZ DE RAHAT ETSEK...
AA...Bİ DAKKA LAN!.. DOKTOR BU MURAT Dİ'L BATU BU...
BATU MU?..
ASKTİİR... NAPIYON ABİ NİYE GİYDİN ELEMANIN KOSTÜMÜNÜ...
GİYDİK OĞLUM NE VAR...EGLENİYOZ İŞTE!..
ABİ BAK PAHALI Bİ KOSTÜM O HADİ GİT ÇIKAR!.. BİŞİY OLUCAK ALAMAZSIN YENİSİNİ SONRA...
HİŞŞŞ... CONANIM LAN BEN CONAAAAN HEYYY...
NE KONAN'I ABİ KIRK YILLIK DART VEDİR'İ KONAN YAPTIN YA, BRAVO YANİ...
ZUUUP!
AYNI ZAMANDA KIRK YILLIK KONAN'I DA CONAN YAPTI HERİF!..
NE DİYON .MCIK GİRSENE LAN SEN PORNO SİTEYE GİRSENE GİRSENE...GİR... GİR!..
BATU...DUR!.. AH...SİNİRLENİYORUM BAK...
SUİİİUP... VİİP.. SUİİİP...
DUP! DUP! DUP!
CONAN... CONAAAN... CONAAAN...
DUP...BOİNG...BOİNG!..
LAN DUR YETEER...BATU AHHH...ULAAN!..
HİYAAAA...
BOİNG...BOİNG BOİNG...
TIK.. TIK.. TIK..
AY...DURUN DURUN Bİ TUVALETE GİDİİM BENDE GELİYOM HICK! FAZLA İÇKİ'DEN İDRAR YOLLARIM ÇILDIRDI... HİHİHİHİ... HICK!.. MURAAT SIZMA YİNE SAKIN!..
?!?
BEN YOKKEN EGLENİYOSUNUZ Dİ Mİ? HICK!..
BATU... YETER ABİ BIRAK ARTIK ELEMAN AYILIP KOSTÜMÜNÜ GİYDİ'İNİ GÖRMESİN...
ŞİMDİ ALICAM O PLASTİK KILICI SOKUCAM MÜNASİP Bİ YERİNE YAA!..
HİŞŞ... DOKTOR TAMAM SAKİN OL SEN DE!
NE SAKİN OLCAM BEE!..
TIK.. TIK.. TIK..
AY DURUN DURUN Bİ TUVALETE GİDİİM BEN DE GELİYOM...
Bİ TUVALETE GİDİİM...
TUVALETE!
ZINK!
ZUUUP!
T-CUUV...
EYVAAH...HERİF MANİTANIN PEŞİNDEN TUVALETE GİTTİ ABİ!... ÖMER GELİRSE OLAY VAR DEMEKTİR...
ADİ HERİF YAA... AFEDERSİN AMA BEN BUNUN KADAR DAM BUDALASI Bİ HERİF GÖRMEDİM YAAA...
ŞEKER KONUSUNDA HAKLISIN GALİBA DOKTOR...KIZI BİŞİYLER YAZIP UYARALIM HAKKATTEN...
TABİ TABİ...
AA NOOLDU LAN... DEMİN SEN DE ÖYLE DEMEMİŞ MİYDİN ABİ?..
BAK MUHİTTİN İYİ GÜZEL ÖYLE DE... SENİN ŞEKER HAKKIN DA İYİ DÜŞÜNDÜĞÜN NE MALUM!..
AAA...DOKTOR NE DİYOSUN ABİ SEN?..
TABİ TABİ NE DİYORUM DOGRU SÖYLE ARKADAŞ ŞEKER BU EVE İLK GELDİĞİNDE YATMADIN MI LAN ONLA SEN?
ÖHÜM NE ALAKASI VAR ŞİMDİ OĞLUM...
AYIP AYIP... KIZCAAZ DAHA ÖNYEDİ YAŞINDAYDI LAN...
GIIIIIRRRRRÇ!..
KİM O?.. AA...MURAT SEN MİSİN?.. Bİ DAKKA YAA TUVALETİMİ YAPIYORUM GÖRMÜYO MUSUN...
ÖHÜM...
AY SEN O MASKEYLE PİŞMEDİN Mİ ABİ HALA... Bİ ÇIKAR DA HAVA AL.. HICK!..
ŞIRRRR
TIK.. TIK..
ŞORRRRR
UFFF...
ŞORRR
UFF!
UF
UF
ŞIRRRR
PILK! PILK!
ŞIPIR.. ŞIP.. ŞIP..
ŞIPIR ŞIP ŞIP ŞIP
ÜF Bİ RAAT RAAT İŞİYEMEDİM YAAA... DEMİNDE O KÜÇÜK BOYLU HERİF VARDI TUVALETTE HICK!.. HADİ MURAT GELMİYOMUSUN İÇERİ?..
?
OYNAŞMAK İSTİYOSAN BU GECE HİÇ KEYFİM YOK... YATAĞA FİLAN GELMEMİ BEKLEME YANİ!..
ZUUUP!..
TIK.. TIK.. TIK..

okyoky@lombak.com

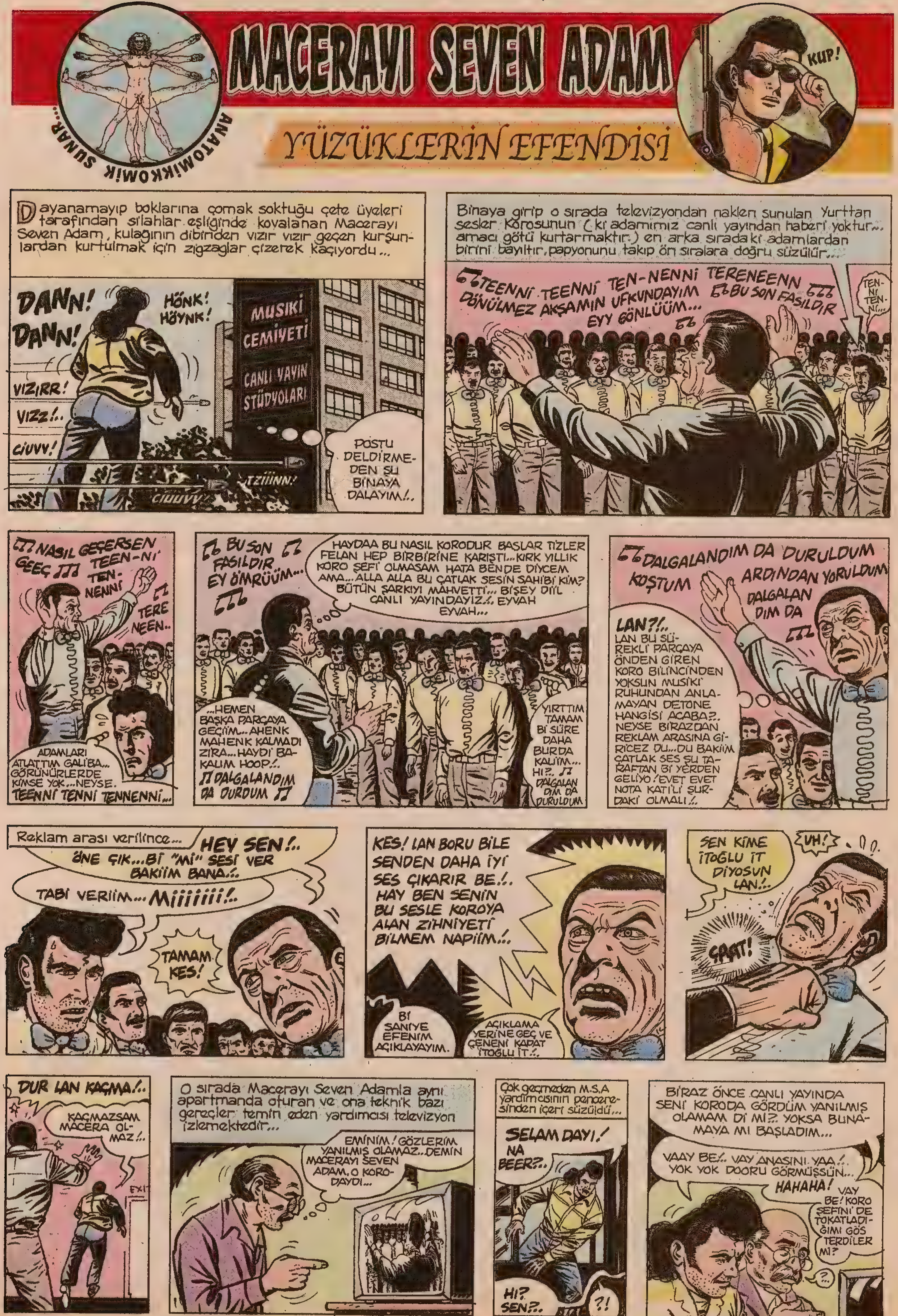

ANATOMİKKOMİK SUNAR...
MACERAYI SEVEN ADAM
KUP!
YÜZÜKLERİN EFENDİSİ
Dayanamayıp boklarına çomak soktuğu çete üyeleri tarafından silahlar eşliğinde kovalanan Macerayı Seven Adam, kulağının dibinden vızır vızır geçen kurşunlardan kurtulmak için zigzaglar çizerek kaçıyordu...
DANN! DANN!
HÖNK! HÖYNK!
VIZIRR!
VIZZ!..
CIUVV!
MUSİKİ CEMİYETİ
CANLI YAYIN STÜDYOLARI
TZİİİNN!
CIUUVV!
POSTU DELDİRMEDEN ŞU BİNAYA DALAYIM!..
Binaya girip o sırada televizyondan naklen sunulan Yurttan sesler Korosunun (ki adamımız canlı yayından haberi yoktur...amacı götü kurtarmaktır.) en arka sıradaki adamlardan birini bayıltır, papyonunu takıp ön sıralara doğru süzülür...
TEENNİ TEENNİ TEN-NENNİ TERENEENN DÖNÜLMEZ AKŞAMIN UFKUNDAYIM BU SON FASILDIR EYY GÖNLÜÜM...
TEN-Nİ TEN-Nİ...
NASIL GEÇERSEN GEEÇ TEEN-Nİ TEN-NENNİ TERE NEEN..
ADAMLARI ATLATTIM GALİBA... GÖRÜNÜRLERDE KİMSE YOK...NEYSE. TEENNİ TENNİ TENNENNİ...
BU SON FASILDIR EY ÖMRÜÜM...
HAYDAA BU NASIL KORODUR BASLAR TİZLER FELAN HEP BİRBİRİNE KARIŞTI...KIRK YILLIK KORO ŞEFİ OLMASAM HATA BENDE DİYCEM AMA...ALLA ALLA BU ÇATLAK SESİN SAHİBİ KİM? BÜTÜN ŞARKIYI MAHVETTİ... BİŞEY Dİİ'L CANLI YAYINDAYIZ!.. EYVAH EYVAH...
...HEMEN BAŞKA PARÇAYA GEÇİİM...AHENK MAHENK KALMADI ZİRA...HAYDİ BAKALIM HOOP!.. DALGALANDIM DA DURDUM
YIRTTIM TAMAM Bİ SÜRE DAHA BURDA KALİİM... HI?.. DALGALANDIM DA DURULDUM
DALGALANDIM DA DURULDUM KOŞTUM ARDINDAN YORULDUM DALGALANDIM DA
LAN?!.. LAN BU SÜREKLİ PARÇAYA ÖNDEN GİREN KORO BİLİNCİNDEN YOKSUN MUSİKİ RUHUNDAN ANLAMAYAN DETONE HANGİSİ ACABA?.. NEYSE BİRAZDAN REKLAM ARASINA GİRİCEZ DU...DU BAKİİM ÇATLAK SES ŞU TARAFTAN Bİ YERDEN GELİYO! EVET EVET NOTA KATİ'Lİ ŞURDAKİ OLMALI!..
Reklam arası verilince...
HEY SEN!.. ÖNE ÇIK...Bİ "Mİ" SESİ VER BAKİİM BANA!..
TABİ VERİİM... Mİİİİİİİ!..
TAMAM KES!
KES! LAN BORU BİLE SENDEN DAHA İYİ SES ÇIKARIR BE!.. HAY BEN SENİN BU SESLE KOROYA ALAN ZİHNİYETİ BİLMEM NAPİİM!..
Bİ SANİYE EFENİM AÇIKLAYAYIM.
AÇIKLAMA YERİNE GEÇ VE ÇENENİ KAPAT İTOĞLU İT!..
SEN KİME İTOĞLU İT DİYOSUN LAN!..
UH!
ŞPAT!
DUR LAN KAÇMA!..
KAÇMAZSAM MACERA OLMAZ!..
EXIT
O sırada Macerayı Seven Adamla aynı apartmanda oturan ve ona teknik bazı gereçler temin eden yardımcısı televizyon izlemektedir...
EMİNİM! GÖZLERİM YANILMIŞ OLAMAZ..DEMİN MACERAYI SEVEN ADAM, O KORODAYDI...
Çok geçmeden M.S.A yardımcısının penceresinden içeri süzüldü...
SELAM DAYI! NA BEER?..
HI? SEN?..
?!
BİRAZ ÖNCE CANLI YAYINDA SENİ KORODA GÖRDÜM YANILMIŞ OLAMAM Dİ Mİ?.. YOKSA BUNAMAYA MI BAŞLADIM...
VAAY BE!.. VAY ANASINI YAA!.. YOK YOK DOORU GÖRMÜŞSÜN... HAHAHA!
VAY BE! KORO ŞEFİNİ DE TOKATLADIĞIMI GÖSTERDİLER Mİ?
?...

custun@lombak.com

YE BENİ AŞKIM!
Şöyle bir geyik vardır, tabii ben söyleyenlerin yalancısıyım derlerki, eskiden çok eskiden yani insanlar çift cinsiyetliymiş erkekle kadın aynı bedendeymiş...
Sonra, hocam n'olmuşssa olmuş bunlar bi bokluk bi kıllık mı yapmışlar, ben tam olarak bilemiyorum. Tanrı tutmuş bunları ortadan ikiye ayırmış...
Şöylece erkek bir bedende yaşamaya başlamış, kadın başka bir bedende. Gel zaman git zaman bunlar diğer parçalarından yoksun, kendilerini eksik hissetmişler... Ve o günden bu güne de kadınla erkek yarım kalan parçalarını arar dururlarmış...
Tıpkı bir elmanın...
HIRRT.
TRAK
...diğer yarısı gibi...
BING!
HART
ARKADAŞLAR BİR SANİYE BURAYA BAKABİLİR MİYİZ LÜTFEN...
SİZLERİ DEPARTMANIMIZA KATILAN YENİ ELEMANIMIZLA TANIŞTIRMAK İSTİYORUM KAMURAN HANIMA BİR MERHABA DER MİYİZ...

HERKESE MERHABA!..
Öykümüz tam buradan başlıyor... Az önce elma yiyen kemirgen baş kahramanımız... Bu hatun da rol arkadaşı cazip bir kadın... Tutkulu bir aşk için ne çetin bir seçim... Cazip olana herkesden talep vardır...
HOŞ Bİ KADIN... SANIRIM DAHA İLK GÜNDEN KAFAMA TAKMIŞTIM ONU... KIZIL SAÇLIM...
ZMORÇ
ZMORÇ
ZMORÇ
AY İNANAMIYORUM. İKİ AYDIR BU YAZILIM PROGRAMINI ÇÖZEMEMİŞTİK.. SİZ DAHA YARIM SAATTE... VALLAHİ BRAVO!..
BRAVO YANİ
İlk zamanlar işindeki başarısını anlıyabiliyorum: Sonuçta bütün atletler yarışa hızlı başlar...
Ama beni cezbeden o zekâsı güzelliği değil, üstündeki o tılsımlı havası... Lanet olsun herkes de onun tepesinde... Üç hafta hiç yanaşmadım yanına...
HAHAHAHA...
Bazen "ay" gibi gözükmek büyük avcılara mahsus bir yetenektir...
Dördüncü hafta bingoo!..
NE KADAR EGZANTRİK BİRİSİNİZ KUZUM... HEP UZAK VE SOĞUK..
SİZİ İZLİYORDUM!..
YO YO, BUNU SORMIYCAM... SAĞ GÖZÜNÜZÜ NASIL KAYBETTİNİZ?..
KAYBETMEDİM Kİ ZATEN HİÇ YOKTU HAHAHA...ŞAKA..,
SERVİSİ BEKLEMEDİNİZ! İSTERSENİZ GİDECEĞİNİZ YERE KADAR İŞTİRAK...
AY, ÇOK NAZİKSİN, AMA HİÇ GEREĞİ YOK, ARKADAŞIM BEKLİYO...
AH, BEN NE KADAR APTALIM... BÖYLESİNE DONANIMLI BİR VARLIĞIN YALNIZ OLABİLECEĞİ DE NERDEN GİRDİ AKLIMA... PEKİ BU NEYİ DEĞİŞTİRİR. HİÇBİŞEYİ..

Yaklaşık sekiz ay boyunca düzenli olarak çekmecesine çiçekler bıraktım... Yanında da küçük kartvizitler...
Yaklaşık sekiz ay boyunca düzenli olarak çiçekler çöpü boyladı... Yanında da küçük kartvizitler... Peki vazgeçtim mi... Ne münasebet... Aşk her zaman için bir açık kapı bulur...
247.
YA, NE DEMEK İSTİYORSUN VOLKAN YAA... BENİ BÖYLE BIRAKAMAZSIN VOLKAN... İYİ SKTİR GİT...
Durumu açıklamama gerek olduğunu sanmıyordum...
BU GECE NE YAPIYORSUN?..
Çıldırmış gibiydi... Kudurmuş bir çılgın... Ben de onun kölesi...
AAHHH... DAHA HIZLI DAHA HIZLI...
SLOP SLAP SLOP
Ne isterse yapacağımı söyledim mutlu olması için ne isterse... Yeterki kalsın...
HAYIR GİTMELİYİM...
BİR KAÇ GÜN SENDE KALABİLİRİM BELKİ...
TABİ... NASIL İSTERSEN...
Bir kaç gün... Hiç olmazsa biraz daha şansım var demektir... Neye?..

Ertesi gün
Şİİ... KAMURAN..! HEY HEYOO... MERABA... NASI! YANİ NASI GİDİYO... İYİ KOLAY GELSİN GÖRÜŞÜRÜZ...
EKİKİKİ... SANA ABAYI YAKMIŞ
SEN KENDİ İŞİNE BAK
ŞEY. ASLINDA SÖZ ETMESEM DAHA İYİ AMA. BÜRODA BANA KARŞI İLGİSİZ DAVRANMAN İNAN ÇOK DAHİCE... EVET, BENCE DE İLİŞKİMİZİ GİZLİ TUTMAMIZ DOĞRU OLUR. KISKANMALARINI İSTEMEM... BU ARADA KUZU BOĞULAMAN SOĞUYO HAYATIM...
LÜTFEN Bİ SUSAR MISIN... GEÇEN AYIN EMİSYON HACMİ...
Bir de şu herifle görüşmese... Şeytan diyo, git vur.
NERDEYSEM NERDEYİM SANA NE..! EVET, BAŞKA BİRİYLE BERABERDİM N'APICAN..! YOK YEA... LÜTFEN BİR DAHA ARAMA. İYİ DEFOL..!
PEŞİNİ BIRAKMADI PİS KÖPEK
Bu tutkulu beraberliğimizi kimsenin bozmasını istemedim... Deli gibi kıskandım uçan kuştan sakındım onu...
ZZZzzz...
Beraberliğimizin dördüncü günüydü sanırım. Akşam bana uğramadı... Ertesi akşam da... Ondan sonraki akşam da... Katlanılmaz kederler içinde bekledim O'nu...
Oysa o kapımı ancak bir hafta sonra çaldı...
DİNG DİNG DİNG
ALLAHIM GELDİ!
NERELERDEYDİN. SENİ ÖYLE MERAK ETTİM Kİ...
VOLKAN'LA BARIŞTIK... GERİ DÖNMEMİ İSTİYOR... SANIRIM, EĞER BAŞARABİLİRSEK, HERŞEYE YENİDEN BAŞLIYCAZ.
PEKİ BİZDEN SÖZ ETTİN Mİ..? YANİ SEN VE BEN...
HANGİ SEN VE BEN..!
ŞİMDİ BÖYLE Mİ OLDUK?!
NE DİYORSUN. ANLAMIYORUM... HEM CİDDİ BİRŞEY KONUŞTUK MU SENİNLE... OFF... BAŞIM AĞRIYO... BEN GİDİYORUM...
GİTME..! GİDEMEZSİN SENİ BÖYLE SEVMİŞKEN DU Bİ..!
İKİMİZ BİR FİDANIN ...
AA... SAÇMALAMA ....
BIRAKMAAM... Bİ BAŞKASIYLA OLMANA DAYANAMAM...
İNANAMIYORUM... SIKMASANA... GİT GİDİCEM... POLİS YOK MU POLİİİS..! YAPMA... POLİİ POUH..!
PIH... PO... IMP..!

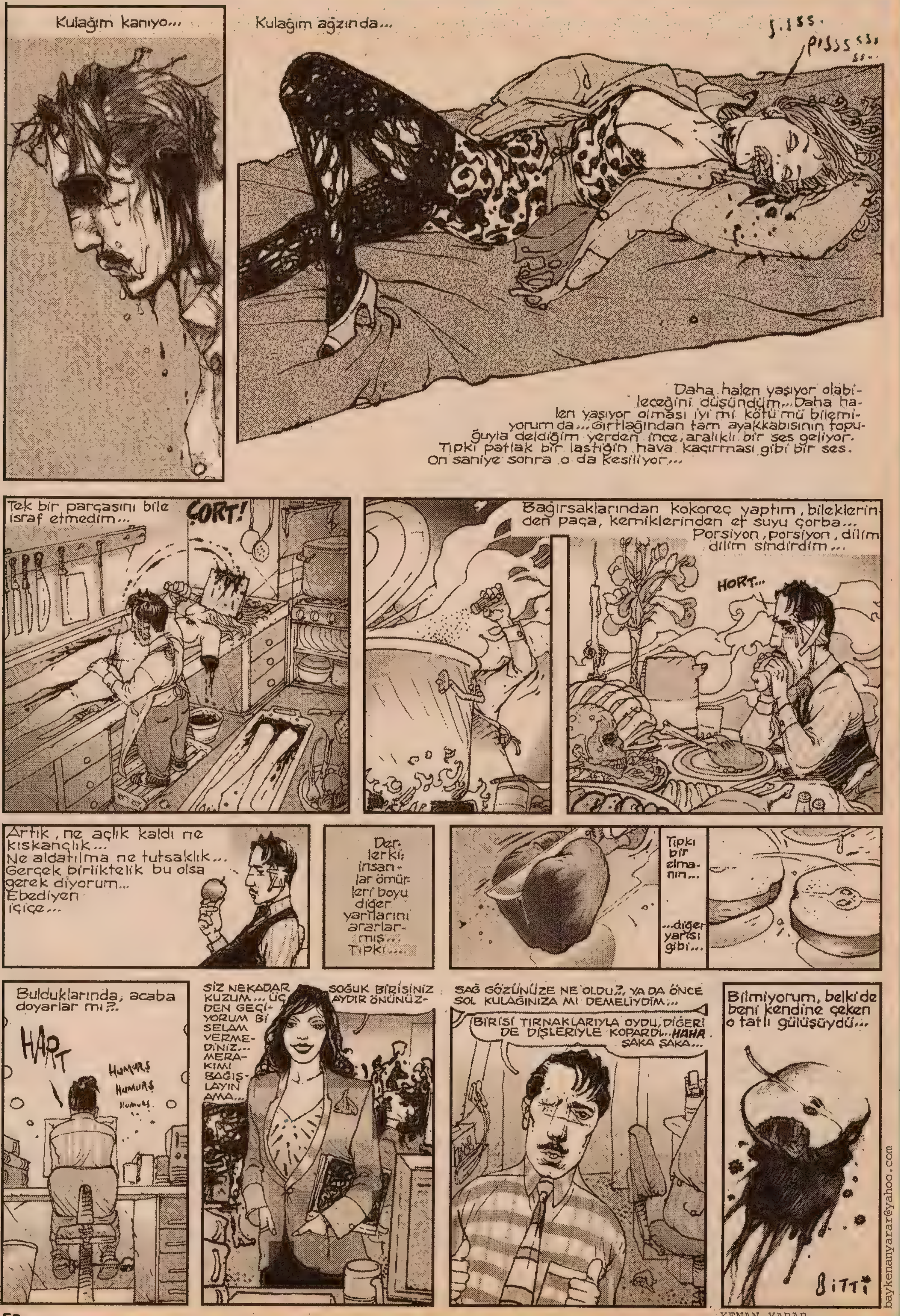
Kulağım kanıyo...
Kulağım ağzında...
S.SSS.
PISSS SSS SS..
Daha halen yaşıyor olabileceğini düşündüm... Daha halen yaşıyor olması iyi mi kötü mü bilemiyorum da... Gırtlağından tam ayakkabısının topuğuyla deldiğim yerden ince, aralıklı bir ses geliyor. Tıpkı patlak bir lastiğin hava kaçırması gibi bir ses. On saniye sonra o da kesiliyor...
Tek bir parçasını bile israf etmedim...
ÇORT!
Bağırsaklarından kokoreç yaptım, bileklerinden paça, kemiklerinden et suyu çorba... Porsiyon, porsiyon, dilim dilim sindirdim...
HORT...
Artık, ne açlık kaldı ne kıskançlık... Ne aldatılma ne tutsaklık... Gerçek birliktelik bu olsa gerek diyorum... Ebediyen içiçe...
Derlerki; insanlar ömürleri boyu diğer yarılarını ararlarmış... Tıpkı...
Tıpkı bir elmanın...
...diğer yarısı gibi...
Bulduklarında, acaba doyarlar mı?..
HART
HUMURŞ
HUMURŞ
Humurş
SİZ NEKADAR SOĞUK BİRİSİNİZ KUZUM... ÜÇ AYDIR ÖNÜNÜZDEN GEÇİYORUM Bİ SELAM VERMEDİNİZ... MERAKIMI BAĞIŞLAYIN AMA...
SAĞ GÖZÜNÜZE NE OLDU?, YA DA ÖNCE SOL KULAĞINIZA MI DEMELİYDİM...
BİRİSİ TIRNAKLARIYLA OYDU, DİĞERİ DE DİŞLERİYLE KOPARDI... HAHA ŞAKA ŞAKA...
Bilmiyorum, belki de beni kendine çeken o tatlı gülüşüydü...
BİTTİ
baykenanyarar@yahoo.com

KENAN YARAR

LOMBAK PANTERLERİ
ÇOMAR: Dergimizin en aklı başında kedisi olan bu Çomar denilen kedimiz kakasını kuma yapar, ama son zamanlar azdı bu, attırıyor sağa sola..
KIVV
MURRK
MURK
FATİH: Boğazına düşkün bi kedi olan Fatih Viskas mamadan hoşlanmaz, gündelik atıştırmalarını boğazda balık lokantalarında yapar. espirili bi kedi.
MÖRK
MÖRRRK
MÖRR
BAHADIR: Tam bi ev kedisidir.. Sıcak soba karşısında halı gibi serilip daşşak kebabı yapmaktan hoşlanır.. Fareleri avlamaktan çok onnarla geyik yapmayı sever
TORRRR
TORRR
HAKAN: Yavruluk dönemini zor sokak koşullarında geçirdiğinden tok gözlü, kaşarlanmış ve kemikli bi kedidir.. Hobileri pencereden kuşlara atlamak ve bilgisayar kullanmak..
HIMM
MH
HIMM
MEMO: Munis bir mizaca sahip olan bu kedi sanki Noel babanın kediye dönüşmüş hali gibidir.. pek haraket etmez, gözlem yapar, uyku hastasıdır..
MÖHHHRRRK MÖH
CENGİZ: Oyunbaz bir kedidir, en çok sevdiği oyun, tırmıkla kulak memesine küpe deliği açmadır.. En sevdiği yemek ılık süte doğranmış susamlı simittir. Azuyur özuyur
CURRR
CURR
CURR
ANDAÇ: Asabi bi dişidir.. Acımasız sokak koşullarında mücadele ederken bi hayli kavgacı olmuştur. Erkek kedilerin çüklerini koparmak ve biriktirmek en sevdiği hobisidir
MUH
MUH
MUH
OKY: Bir zamanlar Atlas Sinemasının makinisti beslemiş bunu.. Arada bi hem eski sahibini ziyarete hem de vizyona giren bütün filmleri kaçırmadan izler.. Tütün çiğneyip tükürmeyi sever
MMMRR
MRRR
TITITITI
TIHIHI
RIZA: Feleğin çemberinden geçmiş kaşarlı bi tekirdir.. Bıyıkları onun herşeyidir.. Bi keresinde uyurken bıyıklarının bi kısmını kesmiştik, dengesini yitirip yalpalayarak gezmişidi bi süre bu.
OFFFF YAAA
RÖHHHHH
FARUKEN: Annesi Van, babası İran kedisi olan bu melez kedinin en çok sevdiği şey litrelerce içtiği soğuk sütün midesinde yaptığı gazı ossurarak atmosfere empoze etmek en sevdiği atraksiyondur..
ZORTLE
FÖRRK
FÖRK
HINA
GÖXEL: Bi hayli cins bir kedi olan Göxel, sütten nefret eder, ama önüne konan bir tas güzel marmara şarabını sünger gibi çekip, balkondan İstiklal caddesine işemeye bayılır.
EHİ
EHİRRRR
EHİRRR
EHOR
ALPAY: Oldukça sevimli bir kedi olan Alpay, soylu bir aileden gelmektedir, fakat gel görki, herhalde dünya üzerinde ayakları kokan tek kedidir.. Geceleri mutfakta hamamböceği avlar bu..
MMYMM
MİH
MİHR
MYMM
ERSİN: Oldukça sessiz, içe dönük, hayalperest bir kedidir.. Dergide çizgicilari gözlemleyerek (o patilerle nasıl kalem tutabiliyasa) dünyanın tek çizgiromancı kedisidir..
FİYNN
FİYRR
FİYN
EMRAH: Rahmetli Barış Mançonun reenkarnasyonla dünyaya tekrar kedi olarak geri dönmüş hali gibidir.. Kuul takılır.. Veterinerlerden hoşlanmaz.. Canlı civciv yemeye bayılır.
MOHORR
MÖHERRR
MÖH
KENAN: Bu kedi dünya üzerinde şapka giyen tek kedidir.. İnsanlarla muhatap olmaktan hoşlanmaz, yalnızlığı sever.. Bütün aşılarını da muntazaman yaptırır (pimpirik)
PÜF
PÜHRR
PÖHRRR
PÜHHR
BÜLENT: Klasik sokak kedisidir. Dergiye arada bi uğrar.. sigara içmesi, durduk yere cırmıklaması, oraya buraya işeyip sıçması, içkisi, kumarı, haroyini, kokayini.. zaten sokmuyoruz dergiye artık.
GHRR
GRRR
GHRRR
CEMİL ABİ MİZAH ATÖLYESİ SUNDU..

LOMBAK
SABRİ BAK GAZTEDE NE YAZIYOR. YAKIN AKRABA EVLİLİĞİ YAPANLARIN ÇOCUKLARI SAKAT DOĞUYOMUŞ!
DEME BE!.. E TABİ BİZ SENİNLE AMCAOĞLUYUZ. KEŞKE EVLENMESEYDİK!..
SAHAAAT ONİKİYİ YİRMİİİ GEÇİİYOOOR!..
KÖRLER İÇİN SAAT KULESİ
NE GÜZEL BİZ GÖRME ENGELLİLER İÇİN DE SAAT KULESİ YAPMIŞLAR!..
HAY ANINA KOYYİM YAAA! BİRAZ SONRA SARAYA GİTÇEM AKLIMA KOMİK HİÇ BİŞİ GELMİYOR. TEMEL FIKRALARI ANLATSAM MI BUGÜN ACABA?..
FATMANIMIN KAYNINI AT DEPİKLEDİYDİ YA ONU ANLATSANA BEY!..
G.TÜNE HAVUÇ GİRMİŞ TAVŞAN TAKLİDİ YAP BABA ÇOK KOMİK OLURSUN...
SEVGİLİ GÜZÜM ABLACIM. BEN ÇOK SIK MASTÜRBASYON YAPIYORUM. ACABA BUNUN BİR ZARARI VAR MIDIR?..
ŞU BENİM MEMLEKETTEN GELEN DAYI OGULLARINA DA BİR GÜZELLİK YAPARSIN ARTIK HA?..
SENİ Mİ KIRICAZ BE YAPARIZ N'OLCAK...
OH... ELİNE SAĞLIK RAHATLADIM VALLA...
DİKKAT! DİKKAT! SİRKTEN ÇOK TEHLİKELİ BİR TRAPEZCİ KAÇMIŞTIR!..
HOOOP!.. HAA HAAA HA!..
KAP!
AAAY ÇANTAM!..

solmaz@lombak.com / baruter@lombak.com

ÇİLEKEŞ PANO CEVAHİR

İĞNELEYİİN!.. İĞNE İSTİYORUM, İĞNELEYİN BENİ!.. MESAJLARINIZI MÜMKÜN OLDUĞUNCA KISA VE ÖZ YAZIN Kİ NARİN VÜCUDUMA DAHA ÇOK NOT İĞNELENSİN, DAHA ÇOK İĞNE GİRSİN BANA! **OOĞH!..** ETİME ETİME SOKUN O İĞNELERİ!.. EVET EVET DELİN YIRTIN, PARÇALAYIN BENİ!.. **NIHAHAHAHAÖRRR!..**

Mimar Sinan Güzel Sanatlar 1. girişli öğrenciden her yaşta herkese (hobi amaçlı, Güzel Sanatlar'a hazırlık) resim ve grafik programları (photoshop, freehand) dersi verilir. Ayrıca web tasarımı yapılır.
Örnek site:
www.warppd.s5.com
Müracaat: Behnan
behnans@hotmail.com

Satıyorum...
Çizgilerle Susurluk Albümü, Kunteper Canavarı, Duka Film, Dostoyevski-Suç ve Ceza (iki cilt birarada), Komikaze 6, Güven Erkin Erkal-Türk rock 2000, Rock Art Temmuz sayısı (tanesi 2.5 milyon), Orjinal Cdler (bandrollü): Kıraç - Zaman, Candan Erçetin - Çapkın, Spice Girls - Spice Up Your Life (cd başına 5 milyon). Son bir yılın Lemanları (52 tane): 20 milyon, 10 sayı Lombak: 8 milyon, 20 sayı L-Manyak: 16 Milyon, Rashit - Telaşa Mahal yok (kaset formatında 5 milyon; arayıp ta bulamayanlara), Fono geniş İngilizce - Türkçe deyimler sözlüğü: 10 milyon, orta boy deyimler sözlüğü: 5 milyon ve son olarak Kargo meraklılarına Kargo'nun Efes için özel piyasaya sürdüğü cd: 4 milyon
simetrik_dusler@hotmail.com
icq:102371030
05435455375
(Hafta içi 18.00'den önce ulaşamazsınız haftasonu 13.30'dan önce)
Varol Aydın

Elimde çok şirin üç tane insan yavrusu var... İsteyenlere ücretsiz verecem...

Elimde deli bir alet var! ART SGE MAC2 ve SGX LT (pre amfi) X11 MIDI MASTER CONTROL+ 4'lü RAC kutu 800$
Bi de Fender Jaguar; tertemiz, 62 model. Meraklısına 800$
Emre Şen
0543 455 93 90

ATILGAN CULT SHOP
BİLİMKURGU, FANTAZYA, KORKU, ŞERÜVEN... ÇİZGİROMAN, MANGA, ANİME, FANZİN, T-SHIRT, VS. VS.
ATLAS SİNEMASI PASAJI, NO:24 İSTİKLAL CAD. BEYOĞLU / İST

LOMBAK MAMÜLLERİ BULUNUR (ALBÜM, POSTER, TAKVİM, vs)

Zamanının en iyisi, Pentium 200 Mhz, ses kartlı, Modem şeyli Pc satıyom. Monitörü de yanında, kutuda. 200 Milyon.
serden2000@hotmail.com

Türk Dil Kurumu'ndan emekli beyden satılık Elektronik Beyin.

Meraklısına içi ağdacıdan gizlice toplanmış kuku kıllarıyla dolu yastık... Fiyatta pazarlık yapılır...

Özel İngilizce dersi
"Çok konuşup çook yazıcaz..."
0535 787 60 98
Beyoğlu - İstanbul
(çok ucuza...)

Hocam yaş 30...
Gitar var vokal var (ikisi de ben yani)... Dream Theater, Al Di Meola, Deep Purple, Rush çalabilecek, İstanbul'da oturan, klavye, bas, davul, ayrıca vokalist (o zaman ben gitar oluyo), ya da gitarist (o zaman ben vokal oluyo) lazım bana, çok acil. Baydım artık.
Kerem
nebulabunebu@operamail.com

Üzülerek satıyorum! Arkadaşlar, elimde çok büyük bir araba dergisi arşivi var. 60 dergi. Oto Haber'inden AutoShow'unakadar birçok dergi. Ayrıca sadece özel koleksiyoncularda bulunan birçok markanın tanıtım broşürleri. Bütün bunların yanında kendimin 'gastelerden keserek yaptığım özel resimli araba defteri. Hepse 60 milyona. Dergiler tertemiz. Ayrıca elimde birçok 8. sınıf test kitabı ve benim bilgisayara uymayan (sadece Pentium 2 ve üstü modellere uyuyormuş) 128 RAM var. Bunlar da satılık.
herbisey@hotmail.com
0535 834 59 24

Profesyonel sitelere sinema sayfası...
Ben bir Webmaster'ım. Yani site kurarım. Ama heralde iyi anladığım tek konu sinema. Ve tabi ki bir sinema sitem var (www.esinemam.cjb.net). Tamamen bana ait. Yani lafın kısası sizin web sitenize sinema sayfası hazırlamak istiyorum. Ve çok cüzi bi fiyata. Mail atın anlaşalım. Portal siteniz sinema sayfasından maruz kalmasın...
havva_atikan@kahkaha.com

Elimde sevgilimin eli var. İsteyene tutması için saati beş milyondan kiralıyorum.

KEDİ SERVİSİ

Üç yaşındaki süper iri ve çok tatlı kedime bakabilecek süper kedi dostu bir arkadaş arıyorum. Kendileri "Sarman" ırkından olup inanılmaz derecede insan canlısıdır.
Kenan,
0542 660 09 01

Temiz, az kullanılmış bir org arıyorum.Marka farketmez.
Taner Arslan
0536 224 39 59

Üniversiteliden yanlış yapana dersi verilir.

Pentium 233MHz MMX, 64MB SDRAM, 4MB 3DFX Voodoo, 4MB S3virge, 16 bit Creative ses kartı, 2.1 Gb Quantum harddisk, 52x LG cd-rom, 56K Rockwell modem, monitörsüz 150 milyon TL.
Yetkin Toraman
mocker_@hotmail.com

Azgın bayandan mastürbasyon sırasında yarısı içinde kırılmış titreşimli, darbeli ve inlemeli vibratör...

Böbrek taşı koleksiyonumu satıyorum.

Geçen aydan beri elim olan mor başlı damarlı şeyin hala ne olduğunu anlayamadım. Üstelik bu acayip şey okşadıkça da garip bir şekilde büyüyor.

Meraklısına Bayan yanı İstanbul – Antalya otobüs bileti...

LOMBAKÇILAAAR! Elinde Led Zeppelin, The Doors ,Pink Floyd, Placebo veya Matchbox 20'nin albümlerinden olan varsa haber versin. (İstanbul içi)
Utku Abay
abayutku@hotmail.com

Bayandan sayfaları yapışmamış büyük babatorikli erkek resimlerinin olduğu porno dergi...

Merhaba, yeni kurulacak Heavy Metal grubuna bayan eleman aranıyor. Aranan özellikler; Öncelikle güzel olacak, gitar çalmayı bilecek, aslında bilmese de olur, öğretiriz, yaş 18-22 arası olacak...
Murat Yıldız
zoom_sonic@yahoo.com

Arkadaşlar, iki ay önce kurulmuş, bir kere konsere çıkmış grubumuzun basçısı ÖSS nedeniyle ayrıldığı için bir dahaki konsere çıkamamaktayız. O yüzden 16-20 yaş arası Başçı ve Klavyeci aramaktayız. Hele bir de sesiniz varsa kesin gelin. İzmir içi olsun. Konser yeri Kız Lisesi (Kıyak!)
Tarzımız Rock, Heavy Metal, Hard Rock, Alternative falan.
Mazhar
0535 361 99 51
medusa_sp@yahoo.com

Hiç kullanılmamış Ibanez elektrogitarımı, maliyetinin altında bir fiyata satıyorum. Bu tarihi fırsatı kaçırmak istemeyenler onurarik@hotmail.com adresine mail atsın... (İzmir-Ankara içi olursa hoş olur)

Tiyatro Festivaline bir tane loca biletim var. En arka locadır, yiyişmek için birebirdir.

Çayına oynayacağımız Rus ruletine dördüncü aranıyor.

Eşli piştiye dolgun bacaklı etli dudaklı iri göğüslü eş arıyorum...

Elimde ünlü bir mankenin çıplak resimleri var. Onunla sevgiliyken bu resimleri piyasadan para karşılığı toplamıştım. Şimdi ayrıldım kevaşeden. İsteyene ücretsiz verecem 31 çeksin diye...

Elinde Sony walkmanlere uyabilecek, ciklet pilleri şarj edebilecek şarj cihazı olup ta bunu satacak eleman var mı? (Cümle düşük oldu ya neyse). Varsa böyle biri, ilhan@uted.org adresine mail göndersin.. Ciddiyim.. Hadi ne duruyonuz.
İlhan Işık

Tedaviden Önce

Tedavi Esnası

Tedaviden sonra

1 Haziran 2002 • **Sayı:** 14 • **İmtiyaz Sahibi:** Bay Bahadır Baruter • **Sorumlu Yazıişleri Müdürü ve Editör:** Bay Bahadır Baruter
2. Editör: Bay Hakan Karataş • **Rengarenk:** Bay Fırat Yaşa • **Kaligrafi:** Bay Rıza Külegeç • **Müessese:** Bay Nuri Açar • **Internet Kankası:** Bay Merthan Kaleli
Adresi: İstiklal Caddesi, No: 216-218, Kat: 4 (Şanzelize Girişi), 80050 Beyoğlu/İstanbul • **Tel:** (0212) 249 00 24 - 249 00 25 • **Faks:** (0212) 249 00 79
İnternet Şeysi: www.lombak.com • **Yayıncı:** Komik Şeyler Yayıncılık • **Baskı:** Ilıcak Matbaası (0212) 880 40 75 • **Dağıtım:** DDP • **ISSN 1303 - 0124**

ABONELİK OLAYI	Tüm Türkiye	Avrupa	Amerika	Uzakdoğu
	1 yıllık: 22.000.000 TL	**1 yıllık:** 25 dolar	**1 yıllık:** 30 dolar	**1 yıllık:** 40 dolar
	6 aylık: 10.000.000 TL	**6 aylık:** 12 dolar	**6 aylık:** 15 dolar	**6 aylık:** 20 dolar

Abone bedelini Yapı Kredi Bankası Parmakkapı Şubesi, ilgili hesaba yatırıyosunuz, soora dekontu bize fakslıyosunuz ve abonelik olayı başlıyo.
TL Hesabı: 0108212-2 • Dolar Hesabı: 30004376-0 • Mark Hesabı: 0004151

İNSAN SARRAFI SANSAR ÇAKAL YAZIYOR..

VESİKALIKTAN KARAKTER TAHLİLLERİ

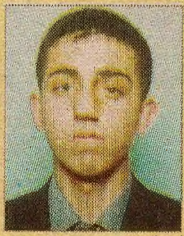

MURAT S.: Hüzünlümtrak ve uçları aşağı sarkmış kaşlar, kepçe kulaklar, baygın ve pörtlek gözler, inek yalamış model saçlar, büzük ağız, içeri çökük çene, yampiri burun... Sayın Murat, size zaten felek vurmuş, taş ile hatta kürek ile bir de ben vurmak istemezdim ama gerçekleri söylemezsem, okuyucu bir anda tiksinir benden... Sayın Murat, sanıyorum ağzınızın içinde annenizin size zorla içirdiği balık yağı var. Annenizin çabasına saygı duyuyoruz ama durumunuz değil balık yağıyla, yirmi estetik operasyonla bile kurtulacak gibi değil... Tek şansınız, otuz teröristi ihbar edip, otuz estetik ameliyat hakkı kazanmanızdır, sayın Murat.

ÇOMAR: Sayın Çomar, bakışlarınızdaki zeki, çevik, gözlemci ve dikkatli ifadeden, bir mizah dergisinde çalışacak kadar yeteneğe sahip olduğunuz hemen belli oluyor. Kendinizi acındırmak suretiyle, dergide tost yapmak için alınan kaşar ve salamdan oburane bir şekilde yemenizin sağlığınızı olumsuz yönde etkileyebileceğini söylerken, dergideki abilerin size aldığı vitaminli kuru mamalardan da tüketmeniz gerektiğini belirtirim sayın Çomar. Tüylek ve Tekir cinsi olmanız ise, civar damlardaki tüm dişi kedilerin size iş atmasına neden olurken, 6.katta ikamet ediyor olmanız sizi ulaşılmaz kılmaktadır...

M. ONUR B.: Sizdeki bu yüz kasları, Arnold'un vücudunda bile yoktur sayın Onur. Bir insanın yüzü, ağzı, burnu, gözleri, kulakları, saçı ve çenesi ile aynı anda gülebileceğini gösteren bu fotoğrafınıza bakınca vücudumun her tarafına acayip pozitif enerjiler doldu... Sayın Onur, sanıyorum gülümsemeniz sona erdiğinde, bu fotoğraftakinden çok farklı bir Onur oluyorsunuz. Bu yüzden bence resmi evraklarda, insanların pişmiş kelle gibi olan fotoğraflarının kullanılması yasaklanmalı... Allaam şu tipe bak yaa!... Memleketin dört bir yanına, billboardlara bu Onur'un resminden asacaksın, bak o zaman memlekette bir tane bile mutsuz insan kalıyor mu?...

SEVİNÇ: Oyy oyy ooyyy!... Yandım yandımm kiii nee yandım, banaa yenideen şiirler yazdıraan baayaaaann!.., Sayın Sevinç, fotoğrafınız elime geçtiği anda sizden daha sevinçli olmadıysam dünyanın en şerefsiz Sansar'ı ben olayım... Yaa... yaaa... yaaa... Şiirim geldi... Hemen yazmam lazım... İpek gibi ve kepeksiz görünüyor saçlarınız.../ Sanki hormonsuz bir kiraz dudaklarınız. / Beni mahfetti, bitirdi bakışlarınız.../ İnanın bana çok yakışırsınız...

Ciğerinizi okutmak, kim olduğunuzu öğrenmek istiyorsanız, siz de bi vesikalığınızı, arkasına (ad, soyad, yaş) yazıp SANSAR ÇAKAL adına künyedeki LOMBAK adresine gönderin...

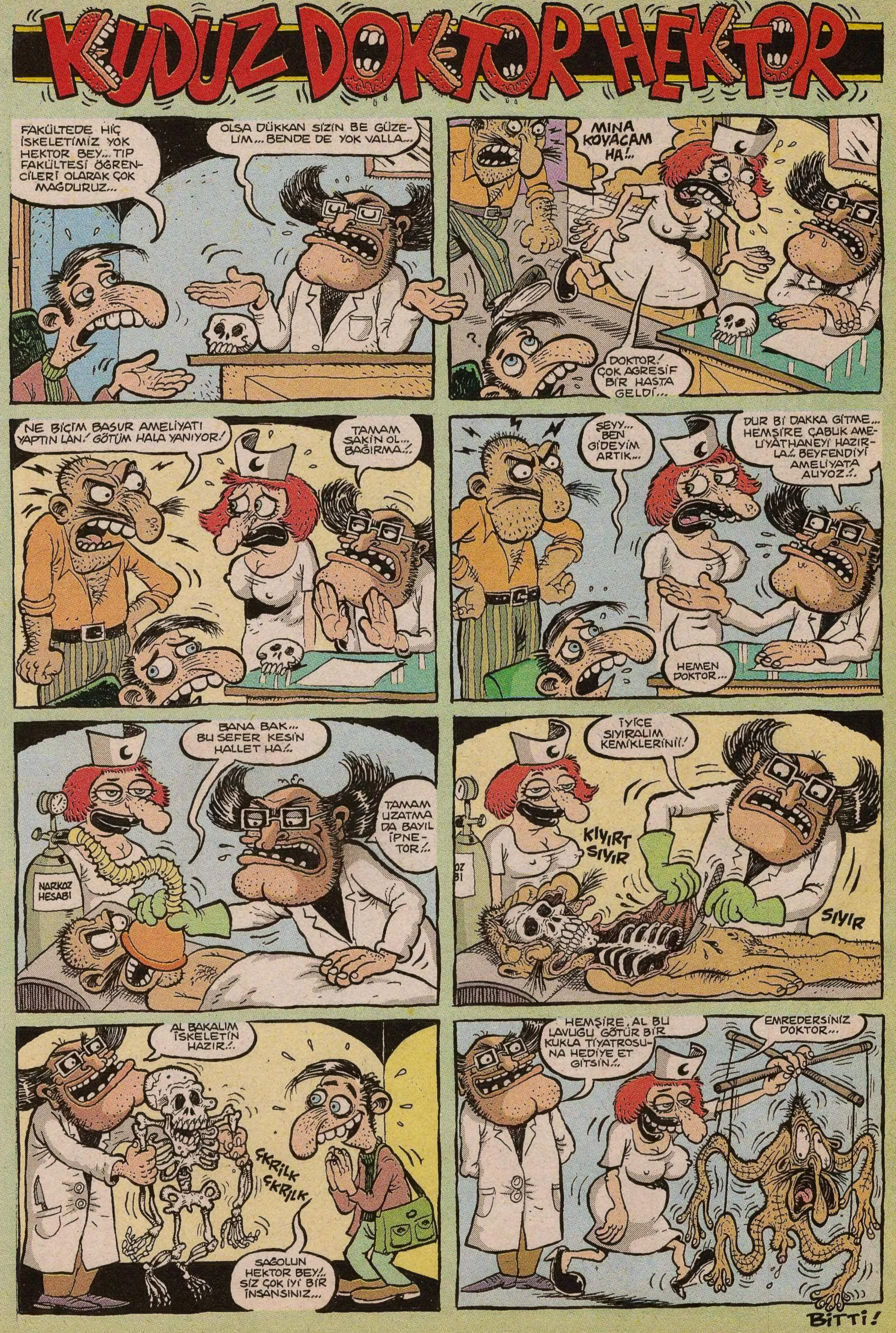
KUDUZ DOKTOR HEKTOR
FAKÜLTEDE HİÇ İSKELETİMİZ YOK HEKTOR BEY... TIP FAKÜLTESİ ÖĞRENCİLERİ OLARAK ÇOK MAĞDURUZ...
OLSA DÜKKAN SİZİN BE GÜZELİM... BENDE DE YOK VALLA...
MINA KOYACAM HA!..
DOKTOR! ÇOK AGRESİF BİR HASTA GELDİ...
NE BİÇİM BASUR AMELİYATI YAPTIN LAN! GÖTÜM HALA YANIYOR!
TAMAM SAKİN OL... BAĞIRMA!..
ŞEYY... BEN GİDEYİM ARTIK...
DUR Bİ DAKKA GİTME... HEMŞİRE ÇABUK AMELİYATHANEYİ HAZIRLA!.. BEYFENDİYİ AMELİYATA ALIYOZ!..
HEMEN DOKTOR...
BANA BAK... BU SEFER KESİN HALLET HA!..
TAMAM UZATMA DA BAYIL İPNETOR!..
NARKOZ HESABI
İYİCE SIYIRALIM KEMİKLERİNİ!
KIYIRT SIYIR
SIYIR
AL BAKALIM İSKELETİN HAZIR!..
ÇKRILK ÇKRILK
SAĞOLUN HEKTOR BEY!.. SİZ ÇOK İYİ BİR İNSANSINIZ...
HEMŞİRE, AL BU LAVUĞU GÖTÜR BİR KUKLA TİYATROSUNA HEDİYE ET GİTSİN!..
EMREDERSİNİZ DOKTOR...
BİTTİ!